



Estado do Rio Grande do Sul
Prefeitura Municipal de Três Coroas

Licitacoes3@trescoroas.rs.gov.br

Licitacoes2@trescoroas.rs.gov.br



PREGÃO ELETRÔNICO Nº 50/2024

PROCESSO Nº 557/2024

TIPO MENOR PREÇO GLOBAL

REGIME DE EXECUÇÃO: EMPREITADA POR PREÇO GLOBAL

MODO DE DISPUTA ABERTO

O PREFEITO MUNICIPAL DE TRÊS COROAS, ALCINDO DE AZEVEDO, no uso de suas atribuições, torna público, para conhecimento dos interessados, a realização de licitação na modalidade pregão, na forma eletrônica, do tipo menor preço global, conforme descrito nesse edital e seus anexos, e nos termos da Lei Federal nº 14.133 de 1º de abril de 2021 e do Decreto Municipal nº 3.434 de 20 de janeiro 2023.

A sessão virtual do pregão eletrônico será realizada no seguinte endereço: <http://www.portaldecompraspublicas.com.br>, no dia **14 de novembro de 2024, às 13h**, podendo as propostas serem enviadas até às 12h, sendo que todas as referências de tempo observam o horário de Brasília.

1. DO OBJETO:

1.1 PRESTAÇÃO DE SERVIÇOS COMUNS DE ENGENHARIA PARA A EXECUÇÃO DE REFORMA DE REFEITÓRIO E COZINHA EM PRÉDIO LOCALIZADO NA RUA PARAÍBA, Nº 1000, BAIRRO ENCOSTA DA SERRA EM TRÊS COROAS/RS, ONDE É REALIZADO O PROJETO “ESCOLA EM TEMPO INTEGRAL” DESTINADO AOS ALUNOS DA ESCOLA MUNICIPAL DE ENSINO FUNDAMENTAL BALDUÍNO ROBINSON, DE ACORDO COM AS CONDIÇÕES ESTABELECIDAS NO MEMORIAL DESCRITIVO, PLANILHA ORÇAMENTÁRIA E CRONOGRAMA FÍSICO-FINANCEIRO EM ANEXOS AO PRESENTE EDITAL. PRAZO DE EXECUÇÃO: 90 (NOVENTA) DIAS. RRT Nº 14901950.

2. CREDENCIAMENTO E PARTICIPAÇÃO DO CERTAME:

2.1. Para participar do certame, o licitante deve providenciar o seu credenciamento, com atribuição de chave e senha, diretamente junto ao provedor do sistema, onde deverá informar-se a respeito do seu funcionamento, regulamento e instruções para a sua correta utilização.

2.2. As instruções para o credenciamento podem ser acessadas no seguinte sítio eletrônico <http://www.portaldecompraspublicas.com.br>.

2.3. É de responsabilidade do licitante, além de credenciar-se previamente no sistema eletrônico utilizado no certame e de cumprir as regras do presente edital.

2.4. Responsabilizar-se formalmente pelas transações efetuadas em seu nome, assumir como firmes e verdadeiras suas propostas e seus lances, inclusive os atos praticados diretamente ou por seu representante, excluídos a responsabilidade do provedor do sistema ou do órgão ou entidade



Estado do Rio Grande do Sul
Prefeitura Municipal de Três Coroas

Licitacoes3@trescoroas.rs.gov.br

Licitacoes2@trescoroas.rs.gov.br



promotora da licitação por eventuais danos decorrentes de uso indevido da senha, ainda que por terceiros.

2.4.1. Acompanhar as operações no sistema eletrônico durante o processo licitatório e responsabilizar-se pelo ônus decorrente da perda de negócios diante da inobservância de mensagens emitidas pelo sistema ou de sua desconexão.

2.4.2. Comunicar imediatamente ao provedor do sistema qualquer acontecimento que possa comprometer o sigilo ou a inviabilidade do uso da senha, para imediato bloqueio de acesso.

2.4.3. Utilizar a chave de identificação e a senha de acesso para participar do pregão na forma eletrônica.

2.4.4. Solicitar o cancelamento da chave de identificação ou da senha de acesso por interesse próprio.

3. ENVIO DAS PROPOSTAS

3.1. As propostas e os documentos de habilitação deverão ser enviados exclusivamente por meio do sistema eletrônico, até a data e horário estabelecidos no preâmbulo deste edital, observando os itens 4 e 5 deste Edital, e poderão ser retirados ou substituídos até a abertura da sessão pública.

3.2. O licitante deverá declarar, em campo próprio do sistema, sendo que a falsidade da declaração sujeitará o licitante às sanções legais:

3.2.1. O cumprimento dos requisitos para a habilitação e a conformidade de sua proposta com as exigências do edital, respondendo o declarante pela veracidade das suas informações, na forma da lei;

3.2.2. Que cumpre as exigências de reserva de cargos para pessoa com deficiência e para reabilitado da Previdência Social, previstas em lei e em outras normas específicas.

3.2.3. O cumprimento dos requisitos legais para a qualificação como microempresa ou empresa de pequeno porte, microempreendedor individual, produtor rural pessoa física, agricultor familiar ou sociedade cooperativa de consumo, **se for o caso**, estando apto a usufruir do tratamento favorecido estabelecido nos arts. 42 ao 49 da Lei Complementar nº 123 de 14 de dezembro de 2006.

3.2.4. Que, em se tratando de microempresa ou empresa de pequeno porte, ainda não tenha celebrado, no ano-calendário de realização do presente processo licitatório, contratos com a Administração Pública cujos valores somados extrapolem a receita bruta máxima admitida para fins de enquadramento como empresa de pequeno porte.



Estado do Rio Grande do Sul
Prefeitura Municipal de Três Coroas

Licitacoes3@trescoroas.rs.gov.br

Licitacoes2@trescoroas.rs.gov.br



3.2.5. Que suas propostas econômicas compreendem a integralidade dos custos para atendimento dos direitos trabalhistas assegurados na Constituição Federal, nas leis trabalhistas, nas normas infralegais, nas convenções coletivas de trabalho e nos termos de ajustamento de conduta vigentes na data de entrega das propostas.

3.3. Outros eventuais documentos complementares à proposta e à habilitação, que venham a ser solicitados pelo agente de contratação, deverão ser encaminhados no prazo máximo de **3** dias úteis.

OBS.: Art. 63 [...] § 2º Quando a avaliação prévia do local de execução for imprescindível para o conhecimento pleno das condições e peculiaridades do objeto a ser contratado, **o edital de licitação poderá prever, sob pena de inabilitação, a necessidade de o licitante atestar que conhece o local e as condições de realização da obra ou serviço, assegurado a ele o direito de realização de vistoria prévia.**

§ 3º Para os fins previstos no § 2º deste artigo, o edital de licitação sempre deverá prever a possibilidade de substituição da vistoria por declaração formal assinada pelo responsável técnico do licitante acerca do conhecimento pleno das condições e peculiaridades da contratação.

§ 4º Para os fins previstos no § 2º deste artigo, se os licitantes optarem por realizar vistoria prévia, a Administração deverá disponibilizar data e horário diferentes para os eventuais interessados.

4. PROPOSTA

4.1. O prazo de validade da proposta será de **60** dias úteis, a contar da data de abertura da sessão eletrônica do Pregão, estabelecida no preâmbulo desse edital.

4.2. Os licitantes deverão registrar suas propostas no sistema eletrônico, observando as diretrizes do Anexo II – Modelo de Proposta Comercial e de planilha de quantitativos e custos unitários, bem como com detalhamento das Bonificações e Despesas Indiretas (BDI) e dos Encargos Sociais (ES), com os respectivos valores.

4.3. Qualquer elemento que possa identificar o licitante importará na desclassificação da proposta, razão pela qual os licitantes não poderão encaminhar documentos com timbre ou logomarca da empresa, assinatura ou carimbo de sócios ou outra informação que possa levar a sua identificação, até que se encerre a etapa de lances.



Estado do Rio Grande do Sul
Prefeitura Municipal de Três Coroas

Licitacoes3@trescoroas.rs.gov.br

Licitacoes2@trescoroas.rs.gov.br



5. DOCUMENTOS DE HABILITAÇÃO

Para fins de habilitação neste Pregão, a licitante vencedora deverá enviar os seguintes documentos, em até 2 (dois) dias, quando solicitado pelo agente de contratação:

5.1. HABILITAÇÃO JURÍDICA

- a) cópia do registro comercial, no caso de empresa individual;
- b) cópia do ato constitutivo, estatuto ou contrato social em vigor, devidamente registrado, em se tratando de sociedades comerciais, e, no caso de sociedade por ações, acompanhado de documentos de eleição de seus administradores;
- c) prova de inscrição no Cadastro Nacional de Pessoa Jurídica (CNPJ/MF);
- d) cópia do decreto de autorização, em se tratando de empresa ou sociedade estrangeira em funcionamento no País, e ato de registro ou autorização para funcionamento expedido pelo órgão competente, quando a atividade assim o exigir.

5.2. HABILITAÇÃO FISCAL, SOCIAL E TRABALHISTA

- a) comprovante de inscrição no cadastro de contribuintes estadual e/ou municipal, se houver, relativo ao domicílio ou sede do licitante, pertinente ao seu ramo de atividade e compatível com o objeto contratual;
- c) prova de regularidade perante a Fazenda federal, estadual e/ou municipal do domicílio ou sede do licitante, e regularidade fiscal perante o Município, na forma do art. 193 do Código Tributário Nacional, ou outra equivalente, na forma da lei;
- d) prova de regularidade relativa à Seguridade Social e ao FGTS, que demonstre cumprimento dos encargos sociais instituídos por lei;
- e) prova de regularidade perante a Justiça do Trabalho;
- f) declaração de cumprimento do disposto no [inciso XXXIII do art. 7º da Constituição Federal](#), conforme o modelo do Decreto Federal nº 4.358/2002.

5.3. HABILITAÇÃO ECONÔMICO-FINANCEIRA:



Estado do Rio Grande do Sul
Prefeitura Municipal de Três Coroas

Licitacoes3@trescoroas.rs.gov.br

Licitacoes2@trescoroas.rs.gov.br



- a) balanço patrimonial, demonstração de resultado de exercício e demais demonstrações contábeis dos 2 (dois) últimos exercícios sociais;
- b) certidão negativa de falência expedida pelo distribuidor da sede da pessoa jurídica, em prazo não superior a 90 dias da data designada para a apresentação do documento;
- c) para comprovação da boa situação financeira da empresa, serão apurados índices mínimos aceitáveis, pela aplicação da seguinte fórmula:

LIQUIDEZ GERAL: AC + ARLP

PC + PNC

GERÊNCIA DE CAPITAIS DE TERCEIROS: PL

PC + PNC

GRAU ENDIVIDAMENTO: PC + PNC

AT

Onde: AC = Ativo Circulante; AD = Ativo Disponível; ARLP = Ativo Realizável a Longo Prazo; AP = Ativo Imobilizado; AT = Ativo Total; PC = Passivo Circulante; PNC = Passivo Não Circulante; PL = Patrimônio Líquido.

5.3.1. É vedada a substituição do balanço por balancete ou balanço provisório.

5.3.2. Os licitantes que utilizam a escrituração contábil digital - ECD e que aguardam a autenticação do balanço patrimonial pela Junta Comercial poderão apresentar, em substituição ao registro, o protocolo de envio, no Sistema Público de Escrituração Digital - SPED, do balanço à Receita Federal do Brasil.

5.3.3. As empresas criadas no exercício financeiro da licitação deverão atender a todas as exigências de habilitação e ficarão autorizadas a substituir os demonstrativos contábeis pelo balanço de abertura.

5.4. QUALIFICAÇÃO TÉCNICO-PROFISSIONAL E TÉCNICO-OPERACIONAL

5.4.1. A documentação relativa à qualificação técnico-profissional e técnico-operacional será restrita a:



Estado do Rio Grande do Sul
Prefeitura Municipal de Três Coroas

Licitacoes3@trescoroas.rs.gov.br

Licitacoes2@trescoroas.rs.gov.br



- a) apresentação de profissional, devidamente registrado no conselho profissional competente, detentor de atestado de responsabilidade técnica por execução de serviço de características semelhantes, para fins de contratação;
- b) certidões ou atestados, regularmente emitidos pelo conselho profissional competente, que demonstrem capacidade operacional na execução de serviços similares de complexidade tecnológica e operacional equivalente ou superior ao objeto da presente licitação;
- c) indicação do pessoal técnico, das instalações e do aparelhamento adequados e disponíveis para a realização do objeto da presente licitação, bem como da qualificação de cada membro da equipe técnica que se responsabilizará pelos trabalhos;
- d) prova do atendimento de requisitos previstos em lei especial, **quando for o caso**;
- e) registro ou inscrição na entidade profissional competente, **CREA OU CAU**;
- f) declaração de que o licitante tomou conhecimento de todas as informações e das condições locais para o cumprimento das obrigações objeto da licitação;
- g) Prova de possuir em seu quadro permanente profissional de nível superior devidamente habilitado, cuja comprovação deverá ser efetuada, no caso de sócios mediante a apresentação do contrato social, no caso de empregado mediante apresentação de cópia autenticada da Carteira de Trabalho e Previdência Social (CTPS), e no caso de contratado, mediante apresentação de cópia do contrato de prestação de serviços devidamente autenticado.

5.5 DA PARTICIPAÇÃO DE MICROEMPRESAS E EMPRESAS DE PEQUENO PORTE

5.5.1. Aplicam-se ao presente processo licitatório as disposições constantes nos artigos 42 a 49 da Lei Complementar nº 123, de 14 de dezembro de 2006.

5.7. SUBSTITUIÇÃO OU APRESENTAÇÃO DE NOVOS DOCUMENTOS

5.7.1. Após a entrega dos documentos para habilitação, não será permitida a substituição ou a apresentação de novos documentos, salvo em sede de diligência, para:

- a) Complementação de informações acerca dos documentos já apresentados pelos licitantes e desde que necessária para apurar fatos existentes à época da abertura do certame;
- b) atualização de documentos cuja validade tenha expirado após a data de recebimento das propostas.



5.7.2. Na análise dos documentos de habilitação, o agente de contratação poderá sanar erros ou falhas que não alterem a substância dos documentos e sua validade jurídica, mediante despacho fundamentado registrado e acessível a todos, atribuindo-lhes eficácia para fins de habilitação e classificação.

6. GARANTIA DE PROPOSTA

6.1. Será exigida, no momento da apresentação da proposta, a comprovação do recolhimento do valor equivalente a 1% (um por cento) do valor estimado para a contratação, a título de garantia de proposta, como requisito de **pré-habilitação**.

6.1.1. A garantia de proposta poderá ser prestada nas seguintes modalidades:

- a) caução em dinheiro ou em títulos da dívida pública emitidos sob a forma escritural, mediante registro em sistema centralizado de liquidação e de custódia autorizado pelo Banco Central do Brasil, e avaliados por seus valores econômicos, conforme definido pelo Ministério da Economia;
- b) seguro-garantia;
- c) fiança bancária emitida por banco ou instituição financeira devidamente autorizada a operar no País pelo Banco Central do Brasil.

6.1.2. A garantia de proposta será devolvida aos licitantes no prazo de 10 (dez) dias úteis, contado da assinatura do contrato ou da data em que for declarada fracassada a licitação.

6.1.3. Implicará execução do valor integral da garantia de proposta a recusa em assinar o contrato ou a não apresentação dos documentos para a contratação.

7. VEDAÇÕES

7.1. Não poderão disputar licitação ou participar da execução do contrato, direta ou indiretamente:

- a) pessoa física ou jurídica que se encontre, ao tempo da licitação, impossibilitada de participar da licitação em decorrência de sanção que lhe foi imposta;
- b) aquele que mantenha vínculo de natureza técnica, comercial, econômica, financeira, trabalhista ou civil com dirigente do órgão ou entidade contratante ou com agente público que desempenhe função na licitação ou atue na fiscalização ou na gestão do contrato, ou que deles seja cônjuge, companheiro ou parente em linha reta, colateral ou por afinidade, até o terceiro grau, devendo essa proibição constar expressamente do edital de licitação;



Estado do Rio Grande do Sul
Prefeitura Municipal de Três Coroas

Licitacoes3@trescoroas.rs.gov.br

Licitacoes2@trescoroas.rs.gov.br



c) empresas controladoras, controladas ou coligadas, nos termos da [Lei nº 6.404, de 15 de dezembro de 1976](#), concorrendo entre si;

d) pessoa física ou jurídica que, nos 5 (cinco) anos anteriores à divulgação do edital, tenha sido condenada judicialmente, com trânsito em julgado, por exploração de trabalho infantil, por submissão de trabalhadores a condições análogas às de escravo ou por contratação de adolescentes nos casos vedados pela legislação trabalhista;

e) agente público do órgão licitante, devendo ser observadas as situações que possam configurar conflito de interesses no exercício ou após o exercício do cargo ou emprego, nos termos da legislação que disciplina a matéria.

7.2. O impedimento de que trata a alínea “a” do item 7.1, supra, será também aplicado ao licitante que atue em substituição a outra pessoa, física ou jurídica, com o intuito de burlar a efetividade da sanção a ela aplicada, inclusive a sua controladora, controlada ou coligada, desde que devidamente comprovado o ilícito ou a utilização fraudulenta da personalidade jurídica do licitante.

7.3. Durante a vigência do contrato, é vedado ao contratado contratar cônjuge, companheiro ou parente em linha reta, colateral ou por afinidade, até o terceiro grau, de dirigente do órgão contratante ou de agente público que desempenhe função na licitação ou atue na fiscalização ou na gestão do contrato.

8. ABERTURA DA SESSÃO PÚBLICA

8.1. No dia e hora indicados no preâmbulo, o agente de contratação abrirá a sessão pública, mediante a utilização de sua chave e senha.

8.2. O licitante poderá participar da sessão pública na internet, mediante a utilização de sua chave de acesso e senha, e deverá acompanhar o andamento do certame e as operações realizadas no sistema eletrônico durante toda a sessão pública do Pregão, ficando responsável pela perda de negócios diante da inobservância de mensagens emitidas pelo sistema ou de sua desconexão, conforme item 2.3.2 deste Edital.

8.3. A comunicação entre o agente de contratação e os licitantes ocorrerá mediante troca de mensagens em campo próprio do sistema eletrônico.

8.4. Iniciada a sessão, as propostas de preços contendo a descrição do objeto e do valor estarão disponíveis na internet.



9. CLASSIFICAÇÃO INICIAL DAS PROPOSTAS E FORMULAÇÃO DE LANCES

9.1. O agente de contratação verificará as propostas apresentadas e desclassificará fundamentadamente aquelas que não estejam em conformidade com os requisitos estabelecidos no edital.

9.2. Serão desclassificadas as propostas que:

- a) contiverem vícios insanáveis;
- b) não obedecerem às especificações técnicas pormenorizadas no edital;
- c) apresentarem preços inexequíveis ou permanecerem acima do orçamento estimado para a contratação;
- d) não tiverem sua exequibilidade demonstrada, quando exigido pela Administração;
- e) apresentarem desconformidade com quaisquer outras exigências do edital, desde que insanável.

9.3. A verificação da conformidade das propostas poderá ser feita exclusivamente em relação à proposta mais bem classificada.

9.4. Serão consideradas inexequíveis as propostas cujos valores forem inferiores a 75% (setenta e cinco por cento) do valor orçado pela Administração.

9.4.1. Na hipótese prevista no item 9.4 do presente edital, a Administração poderá oportunizar ao licitante que comprove a exequibilidade da sua proposta, e, não havendo comprovação suficiente neste sentido, desclassificá-lo em razão da inexequibilidade apurada.

9.5. Quaisquer inserções na proposta que visem modificar, extinguir ou criar direitos, sem previsão no edital, serão tidas como inexistentes, aproveitando-se a proposta no que não for conflitante com o instrumento convocatório.

9.6. As propostas classificadas serão ordenadas pelo sistema e o agente de contratação dará início à fase competitiva, oportunidade em que os licitantes poderão encaminhar lances exclusivamente por meio do sistema eletrônico.

9.7. Os licitantes poderão oferecer lances sucessivos e serão informados, em tempo real, do valor do menor lance registrado, vedada a identificação do seu autor, observando o horário fixado para duração da etapa competitiva, e as seguintes regras:



Estado do Rio Grande do Sul
Prefeitura Municipal de Três Coroas

Licitacoes3@trescoroas.rs.gov.br

Licitacoes2@trescoroas.rs.gov.br



9.7.1. O licitante será imediatamente informado do recebimento do lance e do valor consignado no registro.

9.7.2. O licitante somente poderá oferecer valor inferior ao último lance por ele ofertado e registrado pelo sistema.

9.7.3. Não serão aceitos dois ou mais lances iguais e prevalecerá aquele que for recebido e registrado primeiro.

9.7.4. O intervalo mínimo de diferença de valores entre os lances será de R\$ **50,00 (cinquenta reais)** que incidirá tanto em relação aos lances intermediários, quanto em relação do lance que cobrir a melhor oferta.

9.7.5. Serão considerados intermediários os lances iguais ou superiores ao menor já ofertado.

9.7.6. Após a definição da melhor proposta, se a diferença em relação à proposta classificada em segundo lugar for de pelo menos 5% (cinco por cento), a Administração poderá admitir o reinício da disputa aberta, para a definição das demais colocações.

9.8. A Administração poderá realizar diligências para aferir a exequibilidade das propostas ou exigir dos licitantes que ela seja demonstrada.

9.9. Após o julgamento, o licitante vencedor deverá reelaborar e apresentar à Administração, por meio eletrônico, as planilhas com indicação dos quantitativos e dos custos unitários, bem como com detalhamento das Bonificações e Despesas Indiretas (BDI) e dos Encargos Sociais (ES), com os respectivos valores adequados ao valor final da proposta vencedora.

10. MODO DE DISPUTA

10.1. Será adotado o modo de disputa aberto, em que os licitantes apresentarão lances públicos e sucessivos, observando as regras constantes no item 9.

10.2. A etapa competitiva, de envio de lances na sessão pública, durará 02 (dois) minutos e, após isso, será prorrogada automaticamente pelo sistema quando houver lance ofertado nos últimos 02 (dois) minutos do período de duração da sessão pública.

10.3. A prorrogação automática da etapa de envio de lances será de dois minutos e ocorrerá sucessivamente sempre que houver lances enviados nesse período de prorrogação, inclusive quando se tratar de lances intermediários.



10.4. Na hipótese de não haver novos lances, a sessão pública será encerrada automaticamente.

10.5. Encerrada a sessão pública sem prorrogação automática pelo sistema, o agente de contratação poderá, assessorado pela equipe de apoio, admitir o reinício da etapa de envio de lances, em prol da consecução do melhor preço, mediante justificativa.

10.6. Na hipótese de o sistema eletrônico desconectar para o agente de contratação no decorrer da etapa de envio de lances da sessão pública e permanecer acessível aos licitantes, os lances continuarão sendo recebidos, sem prejuízo dos atos realizados.

10.7. Quando a desconexão do sistema eletrônico para o agente de contratação persistir por tempo superior a 60 (sessenta) minutos, a sessão pública será suspensa e reiniciada somente decorridas 24 (vinte e quatro) horas após a comunicação do fato aos participantes, no sítio eletrônico utilizado para divulgação.

11. CRITÉRIOS DE DESEMPATE

11.1. Encerrada etapa de envio de lances, será apurada a ocorrência de empate, nos termos dos arts. 44 e 45 da Lei Complementar nº 123/2006, sendo assegurada, como critério do desempate, preferência de contratação para as beneficiárias que tiverem apresentado as declarações de que tratam os itens 3.2.3 e 3.2.4 deste Edital;

11.1.2. Entende-se como empate, para fins da Lei Complementar nº 123/2006, aquelas situações em que as propostas apresentadas pelas beneficiárias sejam iguais ou superiores em até 10% (dez por cento) à proposta de menor valor.

11.1.3. Ocorrendo o empate, na forma do subitem anterior, proceder-se-á da seguinte forma:

a) A beneficiária detentora da proposta de menor valor será convocada via sistema para apresentar, no prazo de 5 (cinco) minutos, nova proposta, inferior àquela considerada, até então, de menor preço, situação em que será declarada vencedora do certame.

b) Se a beneficiária, convocada na forma da alínea anterior, não apresentar nova proposta, inferior à de menor preço, será facultada, pela ordem de classificação, às demais microempresas, empresas de pequeno porte ou cooperativas remanescentes, que se enquadrarem na hipótese do item 11.1. deste edital, a apresentação de nova proposta, no prazo previsto na alínea a deste item.



Estado do Rio Grande do Sul
Prefeitura Municipal de Três Coroas

Licitacoes3@trescoroas.rs.gov.br

Licitacoes2@trescoroas.rs.gov.br



11.1.4. O disposto no item 11.1.2. não se aplica às hipóteses em que a proposta de menor valor inicial tiver sido apresentado por beneficiária da Lei Complementar nº 123/2006.

11.2. Se não houver licitante que atenda ao item 11.1 e seus subitens, serão utilizados os seguintes critérios de desempate, nesta ordem:

- a) disputa final, hipótese em que os licitantes empatados poderão apresentar nova proposta em ato contínuo à classificação;
- b) avaliação do desempenho contratual prévio dos licitantes, para a qual serão utilizados registros cadastrais para efeito de atesto de cumprimento de obrigações decorrentes de outras contratações;
- c) desenvolvimento pelo licitante de ações de equidade entre homens e mulheres no ambiente de trabalho;
- d) desenvolvimento pelo licitante de programa de integridade, conforme orientações dos órgãos de controle.

11.3. Em igualdade de condições, se não houver desempate, será assegurada preferência, sucessivamente, aos bens e serviços produzidos ou prestados por:

- a) empresas estabelecidas no território do Estado do Rio Grande do Sul;
- b) empresas brasileiras;
- c) empresas que invistam em pesquisa e no desenvolvimento de tecnologia no País;
- e) empresas que comprovem a prática de mitigação, nos termos da [Lei nº 12.187, de 29 de dezembro de 2009](#).

12. NEGOCIAÇÃO E JULGAMENTO

12.1. Encerrada a etapa de envio de lances da sessão pública, inclusive com a realização do desempate, se for o caso, o agente de contratação deverá encaminhar, pelo sistema eletrônico, contraproposta ao licitante que tenha apresentado o melhor preço, para que seja obtida melhor proposta.

12.2. A resposta à contraproposta e o envio de documentos complementares, necessários ao julgamento da aceitabilidade da proposta, inclusive a sua adequação ao último lance ofertado, que sejam solicitados pelo agente de contratação, deverão ser encaminhados no prazo fixado no item 3.3 deste Edital.

12.3. Encerrada a etapa de negociação, será examinada a proposta classificada em primeiro lugar quanto à adequação ao objeto e à compatibilidade do preço em relação valor de referência da Administração.



Estado do Rio Grande do Sul
Prefeitura Municipal de Três Coroas

Licitacoes3@trescoroas.rs.gov.br

Licitacoes2@trescoroas.rs.gov.br



12.4. Não serão consideradas, para julgamento das propostas, vantagens não previstas no edital.

13. VERIFICAÇÃO DA HABILITAÇÃO

13.1. Os documentos de habilitação, de que tratam os itens 5.1., 5.2. e 5.3., enviados nos termos do item 3.1, todos deste edital, serão examinados pelo agente de contratação, que verificará a autenticidade das certidões junto aos sítios eletrônicos oficiais de órgãos e entidades emissores.

13.2. As certidões apresentadas na habilitação, que tenham sido expedidas em meio eletrônico, serão tidas como originais após terem a autenticidade de seus dados e certificação digital conferidos pela Administração, dispensando nova apresentação, exceto se vencido o prazo de validade.

13.3. A prova de autenticidade de cópia de documento público ou particular poderá ser feita perante agente da Administração, mediante apresentação de original ou de declaração de autenticidade por advogado, sob sua responsabilidade pessoal.

13.4. A beneficiária da Lei Complementar nº 123/2006, que tenha apresentado a declaração exigida no item 3.2.3 e 3.2.4 deste Edital e que possua alguma restrição na comprovação de regularidade fiscal e/ou trabalhista, terá sua habilitação condicionada ao envio de nova documentação, que comprove a sua regularidade, em 5 (cinco) dias úteis, prazo que poderá ser prorrogado uma única vez, por igual período, a critério da Administração, desde que seja requerido pelo interessado, de forma motivada e durante o transcurso do respectivo prazo.

13.5. Na hipótese de a proposta vencedora não for aceitável ou o licitante não atender às exigências para habilitação, o agente de contratação examinará a proposta subsequente e assim sucessivamente, na ordem de classificação, até a apuração de uma proposta que atenda ao edital.

13.6. Constatado o atendimento às exigências estabelecidas no Edital, o licitante será declarado vencedor, oportunizando-se a manifestação da intenção de recurso.

14. DO RECURSO

14.1. Caberá recurso, no prazo de 3 (três) dias úteis, contado da data de intimação ou de lavratura da ata, em face de:

a) julgamento das propostas;



Estado do Rio Grande do Sul
Prefeitura Municipal de Três Coroas

Licitacoes3@trescoroas.rs.gov.br

Licitacoes2@trescoroas.rs.gov.br



- b) ato de habilitação ou inabilitação de licitante;
- c) anulação ou revogação da licitação.

14.2. O prazo para apresentação de contrarrazões será o mesmo do recurso e terá início na data de intimação pessoal ou de divulgação da interposição do recurso.

14.3. Quanto ao recurso apresentado em virtude do disposto nas alíneas “b” e “c” do item 14.1 do presente Edital, serão observadas as seguintes disposições:

- a) a intenção de recorrer deverá ser manifestada imediatamente, sob pena de preclusão, e o prazo para apresentação das razões recursais será iniciado na data de intimação ou de lavratura da ata de habilitação ou inabilitação;
- b) a apreciação dar-se-á em fase única.

14.4. O recurso será dirigido à autoridade que tiver editado o ato ou proferido a decisão recorrida, que, se não reconsiderar o ato ou a decisão no prazo de 3 (três) dias úteis, encaminhará o recurso com a sua motivação à autoridade superior, a qual deverá proferir sua decisão no prazo máximo de 10 (dez) dias úteis, contado do recebimento dos autos.

14.5. O acolhimento do recurso implicará invalidação apenas de ato insuscetível de aproveitamento.

14.6. O recurso interposto dará efeito suspensivo ao ato ou à decisão recorrida, até que sobrevenha decisão final da autoridade competente.

15. ENCERRAMENTO DA LICITAÇÃO

15.1. Encerradas as fases de julgamento e habilitação, e esgotados os recursos administrativos, o processo licitatório será encaminhado à autoridade superior, que poderá:

- a) determinar o retorno dos autos para saneamento de irregularidades;
- b) revogar a licitação por motivo de conveniência e oportunidade;
- c) proceder à anulação da licitação, de ofício ou mediante provocação de terceiros, sempre que presente ilegalidade insanável;
- d) adjudicar o objeto e homologar a licitação.

16. CONDIÇÕES DE CONTRATAÇÃO

16.1. O licitante vencedor será convocado para assinar o termo de contrato ou para aceitar ou retirar o instrumento equivalente, dentro do prazo de **05 (cinco) dias úteis** dias, sob pena de decair o direito à contratação, sem prejuízo das sanções previstas neste Edital.



Estado do Rio Grande do Sul
Prefeitura Municipal de Três Coroas

Licitacoes3@trescoroas.rs.gov.br

Licitacoes2@trescoroas.rs.gov.br



16.2. O prazo de convocação poderá ser prorrogado 1 (uma) vez, por igual período, mediante solicitação da parte, durante seu transcurso, devidamente justificada, e desde que o motivo apresentado seja aceito pela Administração.

16.3. Será facultado à Administração, quando o convocado não assinar o termo de contrato ou não aceitar ou não retirar o instrumento equivalente no prazo e nas condições estabelecidas neste Edital, convocar os licitantes remanescentes, na ordem de classificação, para a celebração do contrato nas condições propostas pelo licitante vencedor.

16.4. Decorrido o prazo de validade da proposta indicado no item 4.1 deste Edital, sem convocação para a contratação, ficarão os licitantes liberados dos compromissos assumidos.

16.5. Na hipótese de nenhum dos licitantes aceitar a contratação, nos termos do 16.3 deste Edital, a Administração, observados o valor estimado e sua eventual atualização nos termos do edital, poderá:

- a) convocar os licitantes remanescentes para negociação, na ordem de classificação, com vistas à obtenção de preço melhor, mesmo que acima do preço do adjudicatário;
- b) adjudicar e celebrar o contrato nas condições ofertadas pelos licitantes remanescentes, atendida a ordem classificatória, quando frustrada a negociação de melhor condição.

16.6. A recusa injustificada do adjudicatário em assinar o contrato ou em aceitar ou retirar o instrumento equivalente no prazo estabelecido pela Administração caracterizará o descumprimento total da obrigação assumida e o sujeitará às penalidades legalmente estabelecidas, previstas neste edital, e à imediata perda da garantia de proposta em favor do órgão licitante.

17. DAS GARANTIAS

17.1. Será exigida garantia adicional do licitante vencedor cuja proposta for inferior a 85% (oitenta e cinco por cento) do valor orçado pela Administração, equivalente à diferença entre este último e o valor da proposta.

17.2. Sem prejuízo da garantia adicional prevista no item 16.1 do presente instrumento, será exigida do vencedor da licitação garantia contratual de 5% (cinco por cento) do valor inicial do contrato, cabendo ao contratado optar por uma das seguintes modalidades:

- a) caução em dinheiro ou em títulos da dívida pública emitidos sob a forma escritural, mediante registro em sistema centralizado de liquidação e de custódia autorizado pelo Banco central do Brasil, e avaliados por seus valores econômicos, conforme definido pelo Ministério da Economia;
- b) seguro-garantia;



Estado do Rio Grande do Sul
Prefeitura Municipal de Três Coroas

Licitacoes3@trescoroas.rs.gov.br

Licitacoes2@trescoroas.rs.gov.br



c) fiança bancária emitida por banco ou instituição financeira devidamente autorizada a operar no País pelo Banco Central do Brasil.

17.3. O contratado terá o prazo de 1 (um) mês, prorrogável por igual período, a critério da Administração, mediante justificativa, contado da data de homologação da licitação e anterior à assinatura do contrato, para a prestação da garantia, quando optar pela modalidade seguro garantia.

17.4. A garantia prestada pelo contratado será liberada ou retribuída após a fiel execução do contrato ou após a sua extinção por culpa exclusiva da Administração e, quando em dinheiro, atualizada monetariamente.

18. OBRIGAÇÕES DA VENCEDORA

18.1. A vencedora deverá observar durante a execução do contrato as normas técnicas aplicáveis ao serviço, bem como as normas de segurança do trabalho.

18.2. A vencedora deverá executar os serviços observando fielmente o projeto básico, Anexo I, inclusive em relação à qualidade dos materiais e ao cronograma de execução, e os termos da sua proposta.

18.3. A vencedora deverá manter, durante toda a execução contratual, todas as condições de habilitação e qualificação exigidas na licitação, inclusive quanto às contribuições para o FGTS e INSS relativa aos empregados utilizados na prestação do serviço, devendo apresentar mensalmente à Administração os comprovantes de pagamentos dos encargos trabalhistas e previdenciários.

19. PRAZOS DE EXECUÇÃO E DE VIGÊNCIA DO CONTRATO

19.1. O contrato decorrente da presente licitação terá o prazo de vigência de 12 (doze) meses, a contar da publicação do seu extrato no Diário Oficial do órgão licitante, podendo ser prorrogado, justificadamente, a critério da Administração, nos termos da legislação.

19.2. O objeto da presente licitação deverá ser executado no prazo de 90 (noventa) dias, a contar da ordem de início emitida pela Administração, podendo ser prorrogado, justificadamente, a critério da Administração.



20. CRITÉRIOS DE MEDIÇÃO E PAGAMENTO

20.1. O pagamento será efetuado contra empenho, a contar do recebimento da fatura acompanhada da planilha de medição, aprovada pelo servidor responsável pela fiscalização do contrato e pelo Secretário Municipal de Planejamento e Habitação.

20.2. Ocorrendo atraso no pagamento, os valores serão corrigidos monetariamente pelo índice do IGPM/FGV do período, ou outro índice que vier a substituí-lo, e a Administração compensará a contratada com juros de 0,5% ao mês, pro rata.

20.3. Serão processadas as retenções tributárias e previdenciárias nos termos da legislação que regula a matéria.

20.4. A nota fiscal/fatura emitida pelo fornecedor deverá conter, em local de fácil visualização, a indicação do número do processo e o número do Pregão, a fim de acelerar o trâmite de recebimento do material e posterior liberação do documento fiscal para pagamento.

20.5. A despesa correrá na seguinte dotação orçamentária: 2.183 – 339039 (recurso 1569).

21. DO REAJUSTE

21.1. Os valores objeto da contratação decorrente do processo licitatório serão reajustados com base no índice IPCA ou outro índice que vier a substituí-lo, a contar da data do orçamento estimado.

22. DO RECEBIMENTO DO OBJETO

22.1. O objeto licitado será recebido:

22.1.1. Provisoriamente, pelo responsável por seu acompanhamento e fiscalização, mediante termo detalhado, quando verificado o cumprimento das exigências de caráter técnico.

22.1.2. Definitivamente, por servidor ou comissão designado pela autoridade competente, mediante termo detalhado que comprove o atendimento das exigências contratuais.



Estado do Rio Grande do Sul
Prefeitura Municipal de Três Coroas

Licitacoes3@trescoroas.rs.gov.br

Licitacoes2@trescoroas.rs.gov.br



22.2. O objeto licitado poderá ser rejeitado, no todo ou em parte, quando estiver em desacordo com o contrato.

21.3. O recebimento provisório ou definitivo não excluirá a responsabilidade civil pela solidez e pela segurança da obra, nem a responsabilidade ético-profissional pela perfeita execução do contrato, nos limites estabelecidos pela lei ou pelo contrato.

21.4. Os ensaios, os testes e as demais provas para aferição da boa execução do objeto do contrato exigidos por normas técnicas oficiais correrão por conta do contrato.

21.5. O recebimento definitivo pela Administração não eximirá o projetista ou o consultor da responsabilidade objetiva por todos os danos causados por falha de projeto.

21.6. O recebimento definitivo pela Administração não eximirá o contratado, pelo prazo mínimo de 5 (cinco) anos, da responsabilidade objetiva pela solidez e pela segurança dos materiais e dos serviços executados e pela funcionalidade da construção, ficará responsável pela reparação, pela correção, pela reconstrução ou pela substituição necessária.

22. SANÇÕES ADMINISTRATIVAS

22.1. O licitante ou o contratado será responsabilizado administrativamente pelas seguintes infrações:

- a) dar causa à inexecução parcial do contrato;
- b) dar causa à inexecução parcial do contrato que cause grave dano à Administração, ao funcionamento dos serviços públicos ou ao interesse coletivo;
- c) dar causa à inexecução total do contrato;
- d) deixar de entregar a documentação exigida para o certame;
- e) não manter a proposta, salvo em decorrência de fato superveniente devidamente justificado;
- f) não celebrar o contrato ou não entregar a documentação exigida para a contratação, quando convocado dentro do prazo de validade de sua proposta;
- g) ensejar o retardamento da execução ou da entrega do objeto da licitação sem motivo justificado;
- h) apresentar declaração ou documentação falsa exigida para o certame ou prestar declaração falsa durante a licitação ou a execução do contrato;
- i) fraudar a licitação ou praticar ato fraudulento na execução do contrato;
- j) comportar-se de modo inidôneo ou cometer fraude de qualquer natureza;



Estado do Rio Grande do Sul
Prefeitura Municipal de Três Coroas

Licitacoes3@trescoroas.rs.gov.br

Licitacoes2@trescoroas.rs.gov.br



l) praticar atos ilícitos com vistas a frustrar os objetivos da licitação;

m) praticar ato lesivo previsto no [art. 5º da Lei nº 12.846, de 1º de agosto de 2013](#).

22.2. Serão aplicadas ao responsável pelas infrações administrativas previstas no item 22.1 deste edital as seguintes sanções, conforme art. 156 da Lei 14.133/21:

a) advertência;

b) multa de no mínimo 0,5% (cinco décimos por cento) e máximo de 30% (trinta por cento) do valor do objeto licitado ou contratado;

c) impedimento de licitar e contratar, no âmbito da Administração Pública direta e indireta do órgão licitante, pelo prazo máximo de 3 (três) anos.

d) declaração de inidoneidade para licitar ou contratar no âmbito da Administração Pública direta e indireta de todos os entes federativos, pelo prazo mínimo de 3 (três) anos e máximo de 6 (seis) anos.

22.3 As sanções previstas nas alíneas “a”, “c” e “d” do item 22.2. do presente Edital poderão ser aplicadas cumulativamente com a prevista na alínea “b” do mesmo item.

22.4. A aplicação de multa de mora não impedirá que a Administração a converta em compensatória e promova a extinção unilateral do contrato com a aplicação cumulada de outras sanções, conforme previsto no item 22.2 do presente Edital.

22.5. Se a multa aplicada e as indenizações cabíveis forem superiores ao valor de pagamento eventualmente devido pela Administração ao contratado, além da perda desse valor, a diferença será descontada da garantia prestada ou será cobrada judicialmente.

22.6. A aplicação das sanções previstas no item 22.2. deste Edital não exclui, em hipótese alguma, a obrigação de reparação integral do dano causado à Administração Pública.

22.7. Na aplicação da sanção prevista no item 22.2, alínea “b”, do presente edital, será facultada a defesa do interessado no prazo de 15 (quinze) dias úteis, contado da data de sua intimação.

22.8. Para aplicação das sanções previstas nas alíneas “c” e “d” do item 22.2 do presente Edital o licitante ou o contratado será intimado para, no prazo de 15 (quinze) dias úteis, contado da data de intimação, apresentar defesa escrita e especificar as provas que pretenda produzir.

22.9. Na hipótese de deferimento de pedido de produção de novas provas ou de juntada de provas julgadas indispensáveis pela comissão, o licitante ou o contratado poderá apresentar alegações finais no prazo de 15 (quinze) dias úteis, contado da data da intimação.

22.10. Serão indeferidas pela comissão, mediante decisão fundamentada, provas ilícitas, impertinentes, desnecessárias, protelatórias ou intempestivas.

22.11. A personalidade jurídica poderá ser desconsiderada sempre que utilizada com abuso do direito para facilitar, encobrir ou dissimular a prática dos atos ilícitos previstos nesta Lei ou para provocar



Estado do Rio Grande do Sul
Prefeitura Municipal de Três Coroas

Licitacoes3@trescoroas.rs.gov.br

Licitacoes2@trescoroas.rs.gov.br



confusão patrimonial, e, nesse caso, todos os efeitos das sanções aplicadas à pessoa jurídica serão estendidos aos seus administradores e sócios com poderes de administração, a pessoa jurídica sucessora ou a empresa do mesmo ramo com relação de coligação ou controle, de fato ou de direito, com o sancionado, observados, em todos os casos, o contraditório, a ampla defesa e a obrigatoriedade de análise jurídica prévia.

22.12. É admitida a reabilitação do licitante ou contratado perante a própria autoridade que aplicou a penalidade, exigidos, cumulativamente:

- a) reparação integral do dano causado à Administração Pública;
- b) pagamento da multa;
- c) transcurso do prazo mínimo de 1 (um) ano da aplicação da penalidade, no caso de impedimento de licitar e contratar, ou de 3 (três) anos da aplicação da penalidade, no caso de declaração de inidoneidade;
- d) cumprimento das condições de reabilitação definidas no ato punitivo;
- e) análise jurídica prévia, com posicionamento conclusivo quanto ao cumprimento dos requisitos definidos neste artigo.

22.13. A sanção pelas infrações previstas nas alíneas “h” e “m” do item 22.2 do presente Edital exigirá, como condição de reabilitação do licitante ou contratado, a implantação ou aperfeiçoamento de programa de integridade pelo responsável.

23. PEDIDOS DE ESCLARECIMENTOS E IMPUGNAÇÕES

23.1. Os pedidos de esclarecimentos referentes ao processo licitatório e os pedidos de impugnações poderão ser enviados ao agente de contratação, até três dias úteis anteriores à data fixada para abertura da sessão pública, por meio do seguinte endereço eletrônico: <http://www.portaldecompraspublicas.com.br>.

23.2. As respostas aos pedidos de esclarecimentos e às impugnações serão divulgadas no seguinte sítio eletrônico: <http://www.portaldecompraspublicas.com.br>.

24. DAS DISPOSIÇÕES GERAIS:

24.1. A proponente que vier a ser contratada ficará obrigada a aceitar, nas mesmas condições contratuais, os acréscimos ou supressões que se fizerem necessários, por conveniência da



Estado do Rio Grande do Sul
Prefeitura Municipal de Três Coroas

Licitacoes3@trescoroas.rs.gov.br

Licitacoes2@trescoroas.rs.gov.br



Administração, dentro do limite permitido pelo artigo 125 da Lei nº 14.133/2021, sobre o valor inicial atualizado do contratado.

24.2. Após a apresentação da proposta, não caberá desistência, salvo por motivo justo decorrente de fato superveniente e aceito pelo agente de contratação.

24.3. A Administração tem a prerrogativa de fiscalizar o cumprimento satisfatório do objeto da presente licitação, por meio de agente designado para tal função, conforme o disposto na Lei nº 14.133/2021.

24.4. Fica eleito o Foro da Comarca de Três Coroas/RS para dirimir quaisquer litígios oriundos da licitação e do contrato dela decorrente, com expressa renúncia a outro qualquer, por mais privilegiado que seja.

24.5 Constituem anexos e fazem parte integrante deste edital:

- 1 - Declaração de cumprimento do art. 7º, Inciso XXXIII da Constituição Federal
- 2 - Declaração de Idoneidade e Inexistência de fatos impeditivos
- 3 - Modelo de declaração de responsabilidade técnica
- 4 - Minuta de Contrato
- 5 - Declaração de Conhecimento das Condições Locais
- 6 - Planilha de Quantitativos e Custos Unitários
- 7 - Cronograma Físico-Financeiro
- 8 - Memorial descritivo
- 9 - Projetos
- 10 - Declaração do BDI

Informações serão prestadas aos interessados no horário das 12 h às 19 h, de segunda a quinta-feira, e das 09 às 16hs em sexta-feira, na Prefeitura Municipal de Três Coroas, sito na Av. João Correa, nº 380, em Três Coroas, através do telefone 0800 000 8932 ou pelo email projetos@trescoroas.rs.gov.br.



Estado do Rio Grande do Sul
Prefeitura Municipal de Três Coroas

Licitacoes3@trescoroas.rs.gov.br

Licitacoes2@trescoroas.rs.gov.br



Prefeitura Municipal de Três Coroas, em 01 de novembro de 2024.



Estado do Rio Grande do Sul
Prefeitura Municipal de Três Coroas

Licitacoes3@trescoroas.rs.gov.br

Licitacoes2@trescoroas.rs.gov.br



ANEXO 1 - DECLARAÇÃO DE CUMPRIMENTO DO ART. 7º, INCISO XXXIII DA CONSTITUIÇÃO FEDERAL

Declaração do Cumprimento do disposto no artigo 7, inciso XXXIII da Constituição Federal
(Empregador Pessoa Jurídica)

À PREFEITURA MUNICIPAL DE TRÊS COROAS - RS
REFERENTE AO PREGÃO ELETRÔNICO Nº 0__/2024.

DECLARAÇÃO

A empresa _____, inscrita no CNPJ sob o número _____, por intermédio de seu representante legal, o(a) Sr(a) _____, portador(a) da Carteira de Identidade nº _____ e do CPF nº _____, DECLARA, que não emprega menor de dezoito anos em trabalho noturno, perigoso ou insalubre e não emprega menor de dezesseis anos.

Ressalva: emprega menor, a partir de quatorze anos, na condição de aprendiz ().

....., de de

(data)

.....

(representante legal)

(Observação: em caso afirmativo, assinalar a ressalva acima).



Estado do Rio Grande do Sul
Prefeitura Municipal de Três Coroas

Licitacoes3@trescoroas.rs.gov.br

Licitacoes2@trescoroas.rs.gov.br



**ANEXO 2 – DECLARAÇÃO IDONEIDADE E DE INEXISTÊNCIA DE FATOS SUPERVENIENTES
IMPEDITIVOS DA QUALIFICAÇÃO**

À PREFEITURA MUNICIPAL DE TRÊS COROAS - RS
REFERENTE AO PREGÃO ELETRÔNICO Nº 0__/2024.

Declaramos para os devidos fins de direito, na qualidade de Proponente do procedimento de licitação, sob a modalidade de **Pregão Eletrônico**, sob nº 0__/2024, instaurado pela Prefeitura de Três Coroas, que não fomos declarados inidôneos para licitar ou contratar com o Poder Público, em qualquer de suas esferas e sob as penas da lei, que até a presente data inexistem fatos impeditivos para a nossa habilitação, ciente da obrigatoriedade de declarar ocorrências posteriores,

_____, ____ de _____ de 2024.

(carimbo CNPJ, nome e assinatura do responsável legal)

(carteira de identidade número e órgão emissor)



Estado do Rio Grande do Sul
Prefeitura Municipal de Três Coroas

Licitacoes3@trescoroas.rs.gov.br

Licitacoes2@trescoroas.rs.gov.br



ANEXO 3 – MODELO DE DECLARAÇÃO DE RESPONSABILIDADE TÉCNICA

À PREFEITURA MUNICIPAL DE TRÊS COROAS - RS
REFERENTE AO PREGÃO ELETRÔNICO Nº 0__/2024.

O abaixo assinado, na qualidade de responsável legal pela empresa _____,
vem pela presente, informar que **O ENGENHEIRO CIVIL E/OU ARQUITETO** _____
(nome e CREA e/ou nome e CAU), será(ao) o(s) Responsável(is) Técnico(s), comprovado por ART a ser
apresentada em até 05 (cinco) dias após a assinatura do Contrato.

_____, ____ de _____ de 2024.

(carimbo CNPJ, nome e assinatura do responsável legal)

(carteira de identidade número e órgão emissor)



Estado do Rio Grande do Sul
Prefeitura Municipal de Três Coroas

Licitacoes3@trescoroas.rs.gov.br

Licitacoes2@trescoroas.rs.gov.br



ANEXO 4 – MINUTA DE CONTRATO

CONTRATO Nº

CONTRATO DE EMPREITADA

CONTRATO DE EMPREITADA, que entre si fazem, de um lado o **MUNICÍPIO DE TRÊS COROAS**, Pessoa Jurídica de Direito Público, com sede na Prefeitura Municipal de Três Coroas, à Av. João Correa, 380, inscrita no CNPJ n.º 88.199.971/0001-53, IE n.º 146/0024912, neste ato representado por seu Prefeito Municipal Sr. **ALCINDO DE AZEVEDO**, brasileiro, casado, residente e domiciliado em Três Coroas, RS, a seguir denominado simplesmente **MUNICÍPIO**, e de outro a empresa _____, estabelecida na _____, nº _____, Município de _____/_____, inscrita no CNPJ sob nº _____, Insc. Estadual nº _____, representada neste ato pelo Sr. _____, a seguir denominado simplesmente **CONTRATADO**, nas seguintes cláusulas e condições:

DO OBJETO

O presente instrumento é fundamentado no procedimento realizado pela CONTRATANTE através do edital de licitação na modalidade Pregão Eletrônico nº 0___/2024 - Processo nº ___2024 e na proposta vencedora, conforme termos de homologação e de adjudicação datados de _____, e se regerá pelas cláusulas aqui previstas, bem como pelas normas da Lei Federal nº 14.133/2021 (inclusive nos casos omissos), suas alterações posteriores e demais dispositivos legais aplicáveis.

CLÁUSULA PRIMEIRA: Contratação de empresa para prestação de serviços comuns de engenharia para a execução de reforma de refeitório e cozinha em prédio localizado na Rua Paraíba, nº 1000, bairro Encosta da Serra em Três Coroas/RS, onde é realizado o projeto “Escola Em Tempo Integral”, destinado aos alunos da Escola Municipal de Ensino Fundamental Balduino Robinson, conforme projetos, memorial descritivo, orçamento e cronograma físico-financeiro em anexo. Prazo de Execução: 90 (noventa) dias. RRT nº 14901950.

Parágrafo Primeiro: 1.2 – O desembolso financeiro para o pagamento das medições será conforme cronograma físico-financeiro, através de medições mensais promovidos pelo órgão fiscalizador do Município de Três Coroas.

REGIME DE EXECUÇÃO

CLÁUSULA SEGUNDA: O objeto do presente contrato será na forma de execução indireta no regime de empreitada por preço global, conforme projetos, memorial descritivo, orçamento e cronograma físico-financeiro em anexo.



DO PREÇO E CONDIÇÕES DE PAGAMENTO

CLÁUSULA TERCEIRA: Como contraprestação pela execução do objeto do presente contrato, o MUNICÍPIO compromete-se a pagar a importância de R\$ _____ (_____), sendo R\$ _____ de material e R\$ _____ de mão de obra.

CLÁUSULA QUARTA: O pagamento será realizado mediante depósito em conta corrente de titularidade do fornecedor, conforme cronograma físico-financeiro, através de medições realizadas pelo Setor de Engenharia. Os pagamentos serão realizados por recursos próprios do Município de Três Coroas.

CLÁUSULA QUINTA: Quando os pagamentos forem vinculados à conclusão de etapas ou a adimplemento de condição por parte do contratado, estes somente serão efetuados após o efetivo cumprimento da mesma, devidamente atestado, por escrito, pelo órgão competente da Prefeitura Municipal.

Parágrafo Único: Em hipótese alguma haverá pagamentos antecipados.

CLÁUSULA SEXTA: Os pagamentos somente serão efetuados nas sextas-feiras, devendo o CONTRATADO encaminhar a fatura referente à parcela a ser recebida à Tesouraria da Prefeitura Municipal até a segunda-feira anterior.

Parágrafo Primeiro: Serão processadas as retenções previdenciárias nos termos da lei que regula a matéria.

Parágrafo Segundo: Todas as notas fiscais provenientes deste processo licitatório deverão estar identificadas com o nome do Programa e o número do Convênio descrito na cláusula do objeto deste edital.

Parágrafo Terceiro: Para o efetivo pagamento, as faturas deverão se fazer acompanhar da guia de recolhimento das contribuições para o FGTS e o INSS relativa aos empregados utilizados na prestação do serviço.

Parágrafo Quarto: Para atendimento ao que dispõe a IN RFB nº 971 de 13/11/2009, Lei Municipal nº 2.288 de 11/11/2003 e Lei Complementar nº 123 de 14/12/2006 e alterações posteriores, devem ser observados os seguintes procedimentos, conforme o caso:

I) Sobre o enquadramento do anexo do Simples Nacional: Todas as Notas Fiscais de prestação de serviços deverão mencionar o anexo do Simples Nacional a que está enquadrada, para fins de isenção ou não da retenção da Previdência Social, caso o serviço esteja elencado como sujeito à retenção nos arts.118 e 119 da IN RFB nº 971 de 13/11/2009.

II) Sobre dispensa da retenção da Previdência Social: A empresa que se enquadrar em casos de dispensa de retenção da Previdência Social, deverá informar tal fato na Nota Fiscal ou em declaração anexa, indicando a lei e o artigo a que se aplica.

III) Apresentação da GFIP: Todas as empresas sujeitas à retenção da Previdência Social devem anexar à Nota Fiscal uma cópia da GFIP da última competência, conforme exige o art. 138 da IN RFB nº 971 de 13/11/2009.

IV) Em caso de existência de contrato formal firmado para realização do serviço ou obra, a contratada deverá observar ainda a apresentação de cópia de outros documentos solicitados no contrato, como cópia do recolhimento do FGTS e da GPS entre outros.



Estado do Rio Grande do Sul
Prefeitura Municipal de Três Coroas

Licitacoes3@trescoroas.rs.gov.br

Licitacoes2@trescoroas.rs.gov.br



V) Empregados em condições especiais de trabalho: Para fins do Art. 145 da IN RFB nº 971 de 13/11/2009, caso a empresa possua empregados que exercem funções em condições especiais que possibilite a aposentadoria especial, esta deverá anexar em todas as Notas Fiscais uma declaração contendo o nome e remuneração dos empregados expostos.

VI) Serviço de transporte de passageiros: As Notas Fiscais de transporte de passageiros, deverão observar o disposto no art. 121, inciso II do Art. 122 e 123 da IN RFB nº 971 de 13/11/2009, sendo assim devem passar a discriminar as despesas com combustível e manutenção do veículo para a devida diminuição da base de cálculo de retenção da previdência social.

VII) Quanto ao Imposto sobre Serviços de Qualquer Natureza (ISSQN): As empresas optantes pelo Simples Nacional devem informar na Nota Fiscal o percentual de ISSQN que recolhem.

CLÁUSULA SÉTIMA: Ocorrendo atraso no pagamento, os valores serão corrigidos monetariamente pelo IGP-M/FGV do período, ou outro índice que vier a substituí-lo, e a Administração compensará a contratada com juros de 0,5% ao mês, pro rata.

DOS PRAZOS

CLÁUSULA OITAVA: O prazo estipulado para a conclusão do objeto do presente contrato é de 90 (noventa) dias podendo ser prorrogado conforme deliberação do Setor de Engenharia, sem prejuízo do estipulado nas cláusulas anteriores e posteriores.

Parágrafo Primeiro: O prazo de vigência deste contrato é de 12 (doze) meses, contados da data da assinatura do Contrato, contemplando o prazo para a entrega definitiva da obra, tendo início e vencimento em dia de expediente, devendo-se excluir o primeiro e incluir o último dia.

CLÁUSULA NONA: O CONTRATADO deverá iniciar a obra no recebimento da Ordem de Início de Serviços a ser emitido pelo Setor de Engenharia do Município.

DAS GARANTIAS

CLÁUSULA DÉCIMA: O MUNICÍPIO acompanhará e fiscalizará a execução através do servidor nome do servidor (cargo) designado para este fim, comprometendo-se o CONTRATADO a fornecer-lhes as informações que requisitar, e facultar-lhes o acesso nos locais onde o objeto deste estiver sendo desenvolvido, bem como a seus documentos e registros contábeis, sob as penas do art. 7º da Lei 14.133/21, aplicados conforme a gravidade da infração.

CLÁUSULA DÉCIMA PRIMEIRA: O CONTRATADO é responsável pelos salários da mão-de-obra que utilizar e os encargos trabalhistas, previdenciários, fiscais e comerciais resultantes da execução do contrato, podendo o MUNICÍPIO exigir a comprovação periódica do seu cumprimento.

CLÁUSULA DÉCIMA SEGUNDA: O CONTRATADO deverá apresentar os seguintes documentos para a liberação da primeira parcela do presente CONTRATO: a) Matrícula da obra no INSS; b) Relação dos funcionários, com o visto do Engenheiro/Fiscal da Obra, dando conta da compatibilidade do número de funcionários com o volume da obra; balanço, devidamente formalizado, para o exercício encerrado, e declaração de que os valores ora apresentados encontram-se contabilizados, firmada pelo



Estado do Rio Grande do Sul
Prefeitura Municipal de Três Coroas

Licitacoes3@trescoroas.rs.gov.br

Licitacoes2@trescoroas.rs.gov.br



representante legal da empresa e pelo contador, para o exercício em curso, que comprovarão que o construtor possui escrituração contábil no período de duração da obra.

CLÁUSULA DÉCIMA TERCEIRA: O CONTRATADO deverá apresentar a partir do segundo mês do contrato, quando for o caso: a) Cópia das guias de recolhimento do INSS dos funcionários do mês anterior, quando não houver retenção por parte do Município; b) Cópia das guias de pagamento do FGTS.

CLÁUSULA DÉCIMA QUARTA: O CONTRATADO deverá apresentar os seguintes documentos para que seja efetuado o pagamento da última parcela do presente CONTRATO: a) CND (Certidão Negativa de Débitos) do INSS, referente à obra objeto do presente contrato; b) Termo de Entrega da Obra; c) Certidão de baixa da matrícula junto ao INSS.

CLÁUSULA DÉCIMA QUINTA: O CONTRATADO deverá apresentar, ao Setor de Engenharia do Município, em até 3 (três) dias úteis após a assinatura do presente Contrato, documento que comprove a inscrição da obra no Conselho Regional de Engenharia e Agronomia (CREA).

CLÁUSULA DÉCIMA SEXTA: O CONTRATADO é responsável pelos danos que causar, por culpa ou dolo, na execução do contrato, ao MUNICÍPIO ou a terceiros.

CLÁUSULA DÉCIMA SÉTIMA: A subcontratação da execução do presente contrato somente será admitida quando expressamente autorizada pelo MUNICÍPIO e não eximirá o CONTRATADO das responsabilidades contratuais e legais incidentes sobre o total do objeto do contrato.

CLÁUSULA DÉCIMA OITAVA: Considera-se executado o CONTRATO quando o seu objeto for recebido definitivamente, admitindo-se o recebimento provisório na forma do artigo 140 e seguintes da Lei Federal nº 14.133/2021.

CLÁUSULA DÉCIMA NOVA: O CONTRATADO manterá um preposto no local da execução do objeto do contrato para representá-lo, podendo o MUNICÍPIO rejeitar a indicação a qualquer tempo.

CLÁUSULA VIGÉSIMA: A garantia apresentada pela contratante de 5,0% (cinco por cento) do valor total do contrato é na modalidade de _____, conforme designado na proposta:

- I - Caução em dinheiro;
- II - Seguro-garantia;
- III - fiança bancária.

CLÁUSULA VIGÉSIMA PRIMEIRA: O valor constante no inciso I será restituído após o cumprimento do Contrato, reajustado pela poupança.

CLÁUSULA VEGÉSIMA PRIMEIRA: A empresa deverá manter a Garantia Contratual durante toda a execução do objeto licitado sendo que, em caso de aditamento de prazo, a Contratada é responsável pela prorrogação da apólice em vigor.



Parágrafo Primeiro: Garantia não inferior a 60 (sessenta) meses, a contar da data de recebimento da obra pelo Município, de todos os serviços prestados, contra quaisquer defeitos de funcionamento das instalações e materiais fornecidos.

Parágrafo Segundo: A empresa será notificada para providenciar os reparos necessários, caso não ocorra dentro do prazo de 30 dias após a notificação, a Administração Municipal aplicará as penalidades conforme a CLÁUSULA VIGÉSIMA PRIMEIRA do instrumento contratual.

CAUSAS DA RESCISÃO E DAS PENALIDADES

CLÁUSULA VIGÉSIMA: OS CONTRATADOS estão sujeitos as penalidades previstas no art. 155 e no art. 156 da Lei Federal nº 14.133/2021, sem prejuízo das seguintes.

CLÁUSULA VIGÉSIMA PRIMEIRA: O atraso na execução do CONTRATO, por culpa do CONTRATADO o sujeitará ao pagamento de uma multa equivalente a 1,0% (um por cento) do valor avençado na CLÁUSULA TERCEIRA, reajustado nas mesmas condições, por dia de atraso, sem prejuízo das demais sanções administrativas, civis ou criminais, que será descontada automaticamente dos pagamentos ou, sendo estes insuficientes, cobrada judicialmente a diferença.

CLÁUSULA VIGÉSIMA SEGUNDA: Multa de 30% (trinta por cento) do valor do contrato no caso de inexecução parcial do contrato, cumulada com a pena de suspensão do direito de licitar e o impedimento de contratar com a Administração pelo prazo de 01 (um) ano;

CLÁUSULA VIGÉSIMA TERCEIRA: Multa de 50% (cinquenta por cento) do valor do contrato no caso de inexecução total do contrato, cumulada com a pena de suspensão do direito de licitar e o impedimento de contratar com a Administração pelo prazo de 02 (dois) anos e como consequência a rescisão do contrato, sem prejuízo de perdas e danos e demais sanções administrativas, civis ou criminais.

CLÁUSULA VIGÉSIMA QUARTA: O presente CONTRATO será rescindido, do pleno direito, ocorrendo qualquer das causas previstas no artigo 137 da Lei Federal nº 14.133/2021, apuradas em processo administrativo, assegurado o direito a contraditório e à ampla defesa.

CLÁUSULA VIGÉSIMA QUARTA: O CONTRATADO reconhece, expressamente, o direito do MUNICÍPIO de rescindir unilateralmente o CONTRATO pela sua inexecução total ou parcial, com a aplicação das sanções contratuais, legais e regulamentares.

GENERALIDADES

CLÁUSULA VIGÉSIMA QUINTA: O presente contrato rege-se, no que for omissivo, pelas condições previstas no Instrumento de Convocação para a Licitação e pela Lei Federal nº 14.133/2021, que o CONTRATADO declara conhecer e acatar.

CLÁUSULA VIGÉSIMA SEXTA: Em anexo, fazendo parte integrante e indissolúvel o presente contrato, quando for o caso, encontra-se o aditivo contendo cláusulas especiais da presente avença, que levará o mesmo número deste instrumento e será formalizado e assinado no mesmo ato.

CLÁUSULA VIGÉSIMA SÉTIMA: As despesas decorrentes do presente CONTRATO correrão por conta das rubricas CL: 2.183 – 339039 (recurso 1569) - (9318).



Estado do Rio Grande do Sul
Prefeitura Municipal de Três Coroas

Licitacoes3@trescoroas.rs.gov.br

Licitacoes2@trescoroas.rs.gov.br



CLÁUSULA VIGÉSIMA OITAVA: O presente contrato é intransferível não podendo o CONTRATADO subcontratar ou subempreitar o objeto do mesmo, sem a expressa autorização do MUNICÍPIO.

CLÁUSULA VIGÉSIMA NONA: As partes elegem o Foro da Comarca de Três Coroas como o único competente para dirimir as controvérsias oriundas da interpretação das cláusulas do presente CONTRATO, com renúncia expressa a qualquer outro, por mais privilegiado que seja.

E, por estarem assim justos e contratados, firmam o presente instrumento em duas vias de igual teor e forma, para um mesmo e desejado efeito jurídico, na presença de duas testemunhas instrumentárias:

PREFEITURA MUNICIPAL DE TRÊS COROAS, em ____ de _____ de 2024.

TESTEMUNHAS:

Alcindo de Azevedo
Prefeito Municipal

Contratado

Fiscal do Contrato



Estado do Rio Grande do Sul
Prefeitura Municipal de Três Coroas

Licitacoes3@trescoroas.rs.gov.br

Licitacoes2@trescoroas.rs.gov.br



DOCUMENTO A SER ASSINADO JUNTAMENTE COM O CONTRATO

DECLARAÇÃO

Declara sob as penas da Lei que **PREGÃO ELETRÔNICO Nº 0__/2024**, com edital publicado em _____, cuja empresa vencedora foi _____ para fornecimento de material e mão-de-obra para execução de reforma de refeitório e cozinha em prédio localizado na Rua Paraíba, nº 1000, bairro Encosta da Serra em Três Coroas/RS, onde é realizado o projeto “Escola Em Tempo Integral”, destinado aos alunos da Escola Municipal de Ensino Fundamental Balduino Robinson, conforme projetos, memorial descritivo, orçamento e cronograma físico-financeiro em anexo. Prazo de Execução: 90 dias. RRT nº 14901950, para atendimento ao contrato nº __/2024 firmado com o Município de Três Coroas, atendeu a todos os dispositivos constantes na legislação em vigor, em especial à Lei nº 14.133/21, e suas alterações e regulamentações, inclusive quanto à forma de publicação, enquadramento da modalidade licitatória, aceitando pareceres emanados por Órgão de Controladoria Geral do ente ou de Tribunal de Contas de vinculação.

....., de de

(data posterior ao edital publicado)

.....

(Prefeito)

CPF

.....

(representante legal do contratado)

CPF



Estado do Rio Grande do Sul
Prefeitura Municipal de Três Coroas

Licitacoes3@trescoroas.rs.gov.br

Licitacoes2@trescoroas.rs.gov.br



ANEXO 5 - MODELO DE DECLARAÇÃO

À PREFEITURA MUNICIPAL DE TRÊS COROAS - RS

REFERENTE AO PREGÃO ELETRÔNICO Nº 0 __/2024

DECLARAÇÃO DE CONHECIMENTO DAS CONDIÇÕES LOCAIS

A empresa _____, inscrita no CNPJ sob o número _____, por intermédio de seu representante legal, o(a) Sr(a) _____, portador(a) da Carteira de Identidade nº _____ e do CPF nº _____, DECLARA, para fins de participação na licitação na modalidade Pregão Eletrônico nº __/2024, que vistoriou o local da obra e que tomou conhecimento de todas as informações e das condições locais para o cumprimento das obrigações objeto da licitação.

....., de de

(data)

.....

(representante legal)

.....

(responsável técnico)

Atesto que a vistoria ao local da obra foi realizada em __/__/____.

Setor de Engenharia

PLANILHA ORÇAMENTÁRIA

OBRA:	REFORMA SESI- ESCOLA EM TEMPO INTEGRAL (COZINHA, REFEITÓRIO E DESPENSAS)			DESONERADO
ÁREA:	Area a reformar: 45,15m²	BDI		SINAPI / OUT 2024
LOCAL:	Rua Paraíba, nº 1000, Bairro Encosta da Serra - Três Coroas / RS	1,2500	Referência:	

ORÇAMENTO

ITEM	CÓDIGO SINAPI	DISCRIMINAÇÃO DOS SERVIÇOS	UNID.	QUANT.	CUSTO SEM BDI	PREÇOS		%
						UNITÁRIO	TOTAL	
1		SERVIÇOS INICIAIS					R\$ 19.173,61	30,43%
1.1	103689	FORNECIMENTO E INSTALAÇÃO DE PLACA DE OBRA COM CHAPA GALVANIZADA E ESTRUTURA DE MADEIRA. AF_03/2022_PS . PLACA(1,50x2,00m)	m²	3,00	R\$ 455,76	R\$ 569,70	R\$ 1.709,10	
1.2	10775(INSUMO)	LOCAÇÃO DE CONTAINER 2,30 X 6,00 M. ALT. 2,50 M. COM 1 SANITARIO, PARA ESCRITORIO COMPLETO, SEM DIVISORIAS INTERNAS (NAO INCLUI MOBILIZACAO/DESMOBILIZACAO)	mês	3,00	R\$ 1.000,00	R\$ 1.250,00	R\$ 3.750,00	
1.3	97621	DEMOLIÇÃO DE ALVENARIA DE BLOCO FURADO, DE FORMA MANUAL, COM REAPROVEITAMENTO. AF_12/2017 - 61,	m³	2,76	R\$ 111,12	R\$ 138,90	R\$ 383,36	
1.4	88240	CARPINTEIRO DE ESQUADRIA COM ENCARGOS COMPLEMENTARES - REMOÇÃO DE 5 PORTAS METÁLICAS	h	8,00	R\$ 23,46	R\$ 29,33	R\$ 234,60	
1.5	97663	REMOÇÃO DE LOUÇAS, DE FORMA MANUAL, SEM REAPROVEITAMENTO. AF_09/2023	un	5,00	R\$ 12,19	R\$ 15,24	R\$ 76,19	
1.6	88316	LIMPEZA LOCAL DA OBRA - SERVENTE COM ENCARGOS COMPLEMENTARES	h	8,00	R\$ 20,66	R\$ 25,83	R\$ 206,60	
1.7	97633	DEMOLIÇÃO DE REVESTIMENTO CERÂMICO, DE FORMA MANUAL, SEM REAPROVEITAMENTO. AF_09/2023. (REFEITÓRIO, COZINHA, DESPENSA- PAREDES E PISO)	m²	132,75	R\$ 21,67	R\$ 27,09	R\$ 3.595,87	
1.8	97642	REMOÇÃO DE TRAMA METÁLICA OU DE MADEIRA PARA FORRO, DE FORMA MANUAL, SEM REAPROVEITAMENTO. AF_09/2023- (REFEITÓRIO)	m²	26,09	R\$ 2,83	R\$ 3,54	R\$ 92,29	
1.9	97640	REMOÇÃO DE FORROS DE DRYWALL, PVC E FIBROMINERAL, DE FORMA MANUAL, SEM REAPROVEITAMENTO. AF_09/2023- (COZINHA)	m²	11,25	R\$ 1,97	R\$ 2,46	R\$ 27,70	
1.10	97666	REMOÇÃO DE METAIS SANITÁRIOS, DE FORMA MANUAL, SEM REAPROVEITAMENTO. AF_09/2023	un	10,00	R\$ 8,88	R\$ 11,10	R\$ 111,00	
1.11	104793	REMOÇÃO DE CABOS ELÉTRICOS, COM SEÇÃO MAIOR QUE 2,5 MM² E MENOR QUE 10 M C 0,51 MM², DE FORMA MANUAL, SEM REAPROVEITAMENTO. AF_09/2023	m	500,00	R\$ 0,51	R\$ 0,64	R\$ 318,75	
1.12	97660	REMOÇÃO DE INTERRUPTORES/TOMADAS ELÉTRICAS, DE FORMA MANUAL, SEM REAPROVEITAMENTO. AF_09/2023	un	16,00	R\$ 0,63	R\$ 0,79	R\$ 12,60	
1.13	97632	DEMOLIÇÃO DE RODAPÉ CERÂMICO, DE FORMA MANUAL, SEM REAPROVEITAMENTO. F_09/2023 - DESPENSA REFEIT.	m	6,54	R\$ 2,48	R\$ 3,10	R\$ 20,27	
1.14	98458	TAPUME COM COMPENSADO DE MADEIRA. AF_03/2024- (PORTA/ ACESSO INTERNO) 1,10x2,20x0,09	m²	56,07	R\$ 99,13	R\$ 123,91	R\$ 6.947,77	
1.15	mercado	TELE ENTULHO 7m³ (VALOR MÊS/UNIDADE)	m³	3,00	R\$ 450,00	R\$ 562,50	R\$ 1.687,50	
2		PAREDES E REVESTIMENTOS					R\$ 3.187,95	5,06%
2.1	87273	REVESTIMENTO CERÂMICO PARA PAREDES INTERNAS COM PLACAS TIPO ESMALTADA DE DIMENSÕES 33X45 CM APLICADAS NA ALTURA INTEIRA DAS PAREDES. AF_02/2023_PE - / COZINHA- DESPENSA	m²	39,40	R\$ 64,73	R\$ 80,91	R\$ 3.187,95	

3		FORRO					R\$ 5.278,42		8,38%
3.1	96486	FORRO EM RÉGUAS DE PVC, LISO, PARA AMBIENTES COMERCIAIS, INCLUSIVE EST M2 AS 88,03 RUTURA BIDIRECIONAL DE FIXAÇÃO. AF_08/2023_PS- COZINHA E REFEITÓRIO	m²	39,68	R\$ 93,51	R\$ 116,89	R\$ 4.638,10		
3.2	96121	ACABAMENTOS PARA FORRO (RODA-FORRO EM PERFIL METÁLICO E PLÁSTICO). AF_05/2017	m	36,10	R\$ 14,19	R\$ 17,74	R\$ 640,32		
4		PISO					R\$ 11.266,38		17,88%
4.1	98689	PINGADEIRA E SOLEIRA EM BASALTO SERRA POLIDO OU GRANITO L= 20CM	m	1,80	R\$ 115,04	R\$ 143,80	R\$ 258,84		
4.2	87260	REVESTIMENTO CERÂMICO PARA PISO COM PLACAS TIPO PORCELANATO DE DIMENSÕES 45X45 CM APLICADA EM AMBIENTES DE ÁREA MAIOR QUE 10 M². AF_06/2014- REFEITÓRIO E COZINHA	m²	41,07	R\$ 123,12	R\$ 153,90	R\$ 6.320,67		
4.3	87259	REVESTIMENTO CERÂMICO PARA PISO COM PLACAS TIPO PORCELANATO DE DIMENSÕES 45X45 CM APLICADA EM AMBIENTES DE ÁREA ENTRE 5 M² E 10 M². AF_02/20 23_PE-DESPENSA COZ.	m²	6,01	R\$ 131,22	R\$ 164,03	R\$ 985,79		
4.4	87258	REVESTIMENTO CERÂMICO PARA PISO COM PLACAS TIPO PORCELANATO DE DIMENSÕES 45X45 CM APLICADA EM AMBIENTES DE ÁREA MENOR QUE 5 M². AF_02/2023_PE-DESPENSAS REFEIT.	m²	2,60	R\$ 142,59	R\$ 178,24	R\$ 463,42		
4.5	101741	RODAPÉ EM MARMORITE, ALTURA 10CM. AF_09/2020- USAR BASALTO	m	30,44	R\$ 22,20	R\$ 27,75	R\$ 844,71		
4.6	87630	CONTRAPIÇO EM ARGAMASSA TRAÇO 1:4 (CIMENTO E AREIA), PREPARO MECÂNICO COM BETONEIRA 400 L, APLICADO EM ÁREAS SECAS SOBRE LAJE, ADERIDO, ACABAMENTO NÃO REFORÇADO, ESPESSURA 3CM. AF_07/2021	m²	45,15	R\$ 42,40	R\$ 53,00	R\$ 2.392,95		
5		LOUÇAS E METAIS					R\$ 945,41		1,50%
5.1	95544	PAPELEIRA DE PAREDE EM METAL CROMADO SEM TAMPAS INCLUSO FIXAÇÃO	un	1,00	R\$ 91,05	R\$ 113,81	R\$ 113,81		
5.2	95547	SABONETEIRA PLÁSTICA COM DISPENSER PARA SABONETE LÍQUIDO COM RESERVATÓRIO 800 A 1500ML INC.FIXAÇÃO	un	1,00	R\$ 53,19	R\$ 66,49	R\$ 66,49		
5.3	86909	TORNEIRA CROMADA TUBO MÓVEL, DE MESA, 1/2"OU 3/4" PARA PIA DE COZINHA, PADRÃO ALTO - FORNECIMENTO E INSTALAÇÃO. AF_01/2020	un	3,00	R\$ 204,03	R\$ 255,04	R\$ 765,11		
6		HIDROSSANITÁRIO					R\$ 4.957,64		7,87%
6.1		ESGOTO CLOACAL - TUBOS CONEXÕES E ACESSÓRIOS					R\$ 2.217,43		
6.11	98108/ORSE	CAIXA DE GORDURA DUPLA CAPACIDADE 126L, RETANGULAR EM ALVENARIA COM BLOCOS DE CONCRETO, DIMENSÕES INTERNAS= 0,40X0,70M, ALTURA INTERNA=0,8M.AF12/2020 (V MÍNIMO 160L)	un	1,00	R\$ 461,02	R\$ 576,28	R\$ 576,28		
6.12	89707	CAIXA SIFONADA, PVC, DN 100 X 100 X 50 MM, JUNTA ELÁSTICA, FORNECIDA E INSTALADA EM RAMAL DE DESCARGA OU EM RAMAL DE ESGOTO SANITÁRIO. AF_08/2022	un	2,00	R\$ 46,22	R\$ 57,78	R\$ 115,55		
6.13	98111	CAIXA DE INSPEÇÃO PARA ATERRAMENTO, CIRCULAR, EM POLIETILENO, DIÂMETRO INTERNO = 0,3 M. AF_12/2020	un	3,00	R\$ 48,48	R\$ 60,60	R\$ 181,80		
6.14	89732	JOELHO 45 GRAUS, PVC, SERIE NORMAL, ESGOTO PREDIAL, DN 50 MM, JUNTA ELÁSTICA, FORNECIDO E INSTALADO EM RAMAL DE DESCARGA OU RAMAL DE ESGOTO SANITÁRIO. AF_08/2022	un	6,00	R\$ 15,40	R\$ 19,25	R\$ 115,50		
6.15	89731	JOELHO 90 GRAUS, PVC, SERIE NORMAL, ESGOTO PREDIAL, DN 50 MM, JUNTA ELÁSTICA, FORNECIDO E INSTALADO EM RAMAL DE DESCARGA OU RAMAL DE ESGOTO SANITÁRIO. AF_08/2022	un	8,00	R\$ 14,63	R\$ 18,29	R\$ 146,30		
6.16	104348	TERMINAL DE VENTILAÇÃO, PVC, SÉRIE NORMAL, ESGOTO PREDIAL, DN 50 MM, JUNTA SOLDÁVEL, FORNECIDO E INSTALADO EM PRUMADA DE ESGOTO SANITÁRIO OU VENTILAÇÃO. AF_08/2022	un	2,00	R\$ 11,60	R\$ 14,50	R\$ 29,00		
6.17	89714	TUBO PVC, SERIE NORMAL, ESGOTO PREDIAL, DN 100 MM, FORNECIDO E INSTALADO EM RAMAL DE DESCARGA OU RAMAL DE ESGOTO SANITÁRIO. AF_08/2022	m	15,00	R\$ 37,52	R\$ 46,90	R\$ 703,50		
6.18	89798	TUBO PVC, SERIE NORMAL, ESGOTO PREDIAL, DN 50 MM, FORNECIDO E INSTALADO EM PRUMADA DE ESGOTO SANITÁRIO OU VENTILAÇÃO. AF_08/2022	m	20,00	R\$ 13,98	R\$ 17,48	R\$ 349,50		

6.2		REDE DE ÁGUA POTÁVEL- FRIA						R\$ 530,53	
6.21	89485	JOELHO 45 GRAUS, PVC, SOLDÁVEL, DN 25MM, INSTALADO EM PRUMADA DE AGUA - FORNECIMENTO E INSTALAÇÃO. AF_12/2014	un	1,00	R\$ 6,06	R\$ 7,58	R\$ 7,58		
6.22	89481	JOELHO 90 GRAUS, PVC, SOLDÁVEL, DN 25MM, INSTALADO EM PRUMADA DE AGUA - FORNECIMENTO E INSTALAÇÃO. AF_12/2014	un	8,00	R\$ 5,25	R\$ 6,56	R\$ 52,50		
6.23	89987	RÉGISTRO DE GAVETA BRUTO, LATÃO, ROSCAVEL, 3/4", COM ACABAMENTO E CANOPLA CROMADOS - FORNECIMENTO E INSTALAÇÃO. AF_08/2021	un	2,00	R\$ 112,24	R\$ 140,30	R\$ 280,60		
6.24	89617	TE, PVC, SOLDÁVEL, DN 25MM, INSTALADO EM PRUMADA DE AGUA - FORNECIMENTO E INSTALAÇÃO. AF_12/2014	un	2,00	R\$ 7,44	R\$ 9,30	R\$ 18,60		
6.25	89446	TUBO, PVC, SOLDÁVEL, DN 25MM, INSTALADO EM PRUMADA DE ÁGUA - FORNECIMENTO E INSTALAÇÃO. AF_12/2014	m	25,00	R\$ 5,48	R\$ 6,85	R\$ 171,25		
6.3		SISTEMA DE GÁS						R\$ 810,00	
6.31	92701	JOELHO 90 GRAUS, EM FERRO GALVANIZADO, CONEXÃO ROSQUEADA, DN 20 (3/4"), INSTALADO EM RAMAIS E SUB-RAMAIS DE GÁS - FORNECIMENTO E INSTALAÇÃO. AF_10/2020	un	5,00	30,74	R\$ 38,43	R\$ 192,13		
6.32	92693	LUVA, EM FERRO GALVANIZADO, CONEXÃO ROSQUEADA, DN 15 (1/2"), INSTALADO EM RAMAIS E SUB-RAMAIS DE GÁS - FORNECIMENTO E INSTALAÇÃO. AF_10/2020	un	2,00	R\$ 13,91	R\$ 17,39	R\$ 34,78		
6.33	92695	LUVA, EM FERRO GALVANIZADO, CONEXÃO ROSQUEADA, DN 20 (3/4"), INSTALADO EM RAMAIS E SUB-RAMAIS DE GÁS - FORNECIMENTO E INSTALAÇÃO. AF_10/2020	un	2,00	R\$ 21,82	R\$ 27,28	R\$ 54,55		
6.34	92694	NIPLE, EM FERRO GALVANIZADO, CONEXÃO ROSQUEADA, DN 20 (3/4"), INSTALADO EM RAMAIS E SUB-RAMAIS DE GÁS - FORNECIMENTO E INSTALAÇÃO. AF_10/2020	un	2,00	R\$ 21,44	R\$ 26,80	R\$ 53,60		
6.35	103041	RÉGISTRO DE ESFERA, PVC, ROSCAVEL, COM BORBOLETA, 1/2" - FORNECIMENTO E INSTALAÇÃO. AF_08/2021	un	1,00	R\$ 26,89	R\$ 33,61	R\$ 33,61		
6.36	103042	RÉGISTRO DE ESFERA, PVC, ROSCAVEL, COM BORBOLETA, 3/4" - FORNECIMENTO E INSTALAÇÃO. AF_08/2021	un	1,00	R\$ 32,82	R\$ 41,03	R\$ 41,03		
6.37	103029	RÉGISTRO OU REGULADOR DE GÁS DE COZINHA - FORNECIMENTO E INSTALAÇÃO. AF_08/2021	un	1,00	R\$ 53,89	R\$ 67,36	R\$ 67,36		
6.38	92688	TUBO DE AÇO GALVANIZADO COM COSTURA, CLASSE MÉDIA, CONEXÃO ROSQUEADA, DN 20 (3/4"), INSTALADO EM RAMAIS E SUB-RAMAIS DE GÁS - FORNECIMENTO E INSTALAÇÃO. AF_10/2020	m	6,00	37,08	R\$ 46,35	R\$ 278,10		
6.39	92905	UNIÃO, EM FERRO GALVANIZADO, CONEXÃO ROSQUEADA, DN 20 (3/4"), INSTALADO EM RAMAIS E SUB-RAMAIS DE GÁS - FORNECIMENTO E INSTALAÇÃO. AF_10/2020	un	1,00	R\$ 43,88	R\$ 54,85	R\$ 54,85		
6.4		SISTEMA DE AR CONDICIONADO						R\$ 1.399,69	
6.41	97328	TUBO EM COBRE FLEXÍVEL, DN 3/8", COM ISOLAMENTO, INSTALADO EM RAMAL DE ALIMENTAÇÃO DE AR CONDICIONADO COM CONDENSADORA INDIVIDUAL -FORNECIMENTO E INSTALAÇÃO. AF_12/2015	m	25,00	R\$ 44,79	R\$ 55,99	R\$ 1.399,69		
7		INSTALAÇÕES ELÉTRICAS E COMUNICAÇÃO						R\$ 10.050,09	15,95%
7.1	104749	CONNECTOR GRAMPO METÁLICO TIPO OLHAL, PARA SPDA, PARA HASTE DE ATERRAMENTO DE 3/4" E CABOS DE 10 A 50 MM2 - FORNECIMENTO E INSTALAÇÃO. AF_08/2023	un	1,00	R\$ 24,34	R\$ 30,43	R\$ 30,43		
7.2	96985	HASTE DE ATERRAMENTO, DIÂMETRO 5/8", COM 3 METROS - FORNECIMENTO E INSTALAÇÃO. AF_08/2023	un	1,00	R\$ 112,68	R\$ 140,85	R\$ 140,85		
7.3	91940	CAIXA RETANGULAR 4" X 2" MÉDIA (1,30 M DO PISO), PVC, INSTALADA EM PAREDE - FORNECIMENTO E INSTALAÇÃO. AF_03/2023	un	8,00	R\$ 17,43	R\$ 21,79	R\$ 174,30		
7.4	91939	Caixa sextava - parede - CAIXA RETANGULAR 4" X 2" ALTA (2,00 M DO PISO), PVC, INSTALADA EM PAREDE - FORNECIMENTO E INSTALAÇÃO. AF_03/2023	un	2,00	R\$ 29,84	R\$ 37,30	R\$ 74,60		
7.5	91941	CAIXA RETANGULAR 4" X 2" BAIXA (0,30 M DO PISO), PVC, INSTALADA EM PAR UN CR 11,34 EDE - FORNECIMENTO E INSTALAÇÃO. AF_03/2023	un	6,00	R\$ 11,34	R\$ 14,18	R\$ 85,05		
7.6	101883	QUADRO DE DISTRIBUIÇÃO DE ENERGIA EM CHAPA DE AÇO GALVANIZADO, DE EMBU UN CR 561,13 TIR, COM BARRAMENTO TRIFÁSICO, PARA 18 DISJUNTORES DIN 100A - FORNECIMENTO E INSTALAÇÃO. AF_10/2020	un	1,00	R\$ 561,13	R\$ 701,41	R\$ 701,41		
7.7	92029	INTERRUPTOR PARALELO (1 MÓDULO) COM 1 TOMADA DE EMBUTIR 2P+T 10 A, INCLUINDO SUPORTE E PLACA - FORNECIMENTO E INSTALAÇÃO. AF_03/2023	un	2,00	R\$ 58,89	R\$ 73,61	R\$ 147,23		
7.8	92033	INTERRUPTOR PARALELO (2 MÓDULOS) COM 1 TOMADA DE EMBUTIR 2P+T 10 A, INCLUINDO SUPORTE E PLACA - FORNECIMENTO E INSTALAÇÃO. AF_03/2023	un	4,00	R\$ 81,76	R\$ 102,20	R\$ 408,80		

7.9	92023	INTERRUPTOR SIMPLES (1 MÓDULO) COM 1 TOMADA DE EMBUTIR 2P+T 10 A, INCLUINDO SUPORTE E PLACA - FORNECIMENTO E INSTALAÇÃO. AF_03/2023	un	2,00	R\$ 52,27	R\$ 65,34	R\$ 130,68	
7.10	93654	DISJUNTOR MONOPOLAR TIPO DIN, CORRENTE NOMINAL DE 16A - FORNECIMENTO E INSTALAÇÃO. AF_10/2020	un	3,00	R\$ 11,27	R\$ 14,09	R\$ 42,26	
7.11	93655	DISJUNTOR MONOPOLAR TIPO DIN, CORRENTE NOMINAL DE 20A - FORNECIMENTO E INSTALAÇÃO. AF_10/2020	un	10,00	R\$ 12,52	R\$ 15,65	R\$ 156,50	
7.12	93657	DISJUNTOR MONOPOLAR TIPO DIN, CORRENTE NOMINAL DE 32A - FORNECIMENTO E INSTALAÇÃO. AF_10/2020	un	1,00	R\$ 14,00	R\$ 17,50	R\$ 17,50	
7.13	07996/ORSE	Disjuntor bipolar DR 25 A, dispositivo residual diferencial, tipo AC, 30mA	un	1,00	R\$ 302,74	R\$ 378,43	R\$ 378,43	
7.14	91834	ELETRODUTO FLEXÍVEL CORRUGADO, PVC, DN 25 MM (3/4"), PARA CIRCUITOS TERMINAIS, INSTALADO EM FORRO - FORNECIMENTO E INSTALAÇÃO. AF_03/2023	m	50,00	R\$ 19,13	R\$ 23,91	R\$ 1.195,63	
7.15	91854	ELETRODUTO FLEXÍVEL CORRUGADO, PVC, DN 25 MM (3/4"), PARA CIRCUITOS TERMINAIS, INSTALADO EM PAREDE - FORNECIMENTO E INSTALAÇÃO. AF_03/2023	m	31,00	R\$ 9,95	R\$ 12,44	R\$ 385,56	
7.16	91924	CABO DE COBRE FLEXÍVEL ISOLADO, 1,5 MM², ANTI-CHAMA 450/750 V, PARA CIRCUITOS TERMINAIS - FORNECIMENTO E INSTALAÇÃO. AF_03/2023 - Fase - Cor preta	m	31,00	R\$ 2,79	R\$ 3,49	R\$ 108,11	
7.17	91924	CABO DE COBRE FLEXÍVEL ISOLADO, 1,5 MM², ANTI-CHAMA 450/750 V, PARA CIRCUITOS TERMINAIS - FORNECIMENTO E INSTALAÇÃO. AF_03/2023 - Neutro - Cor azul	m	95,00	R\$ 2,79	R\$ 3,49	R\$ 331,31	
7.18	91924	CABO DE COBRE FLEXÍVEL ISOLADO, 1,5 MM², ANTI-CHAMA 450/750 V, PARA CIRCUITOS TERMINAIS - FORNECIMENTO E INSTALAÇÃO. AF_03/2023 - Retorno - Cor branco, vermelho, marrom, amarelo, cinza	m	110,00	R\$ 2,79	R\$ 3,49	R\$ 383,63	
7.19	91926	CABO DE COBRE FLEXÍVEL ISOLADO, 2,5 MM², ANTI-CHAMA 450/750 V, PARA CIRCUITOS TERMINAIS - FORNECIMENTO E INSTALAÇÃO. AF_03/2023 - Fase - Cor vermelha	m	121,00	R\$ 4,07	R\$ 5,09	R\$ 615,59	
7.20	91926	CABO DE COBRE FLEXÍVEL ISOLADO, 2,5 MM², ANTI-CHAMA 450/750 V, PARA CIRCUITOS TERMINAIS - FORNECIMENTO E INSTALAÇÃO. AF_03/2023 - Neutro - Cor azul	m	113,00	R\$ 4,07	R\$ 5,09	R\$ 574,89	
7.21	91926	CABO DE COBRE FLEXÍVEL ISOLADO, 2,5 MM², ANTI-CHAMA 450/750 V, PARA CIRCUITOS TERMINAIS - FORNECIMENTO E INSTALAÇÃO. AF_03/2023 - Terra - Cor verde	m	118,00	R\$ 4,07	R\$ 5,09	R\$ 600,33	
7.22	91931	CABO DE COBRE FLEXÍVEL ISOLADO, 6 MM², ANTI-CHAMA 450/750 V, PARA CIRCUITOS TERMINAIS - FORNECIMENTO E INSTALAÇÃO. AF_03/2023 - Fase - Cor vermelha	m	7,00	R\$ 9,53	R\$ 11,91	R\$ 83,39	
7.23	91931	CABO DE COBRE FLEXÍVEL ISOLADO, 6 MM², ANTI-CHAMA 450/750 V, PARA CIRCUITOS TERMINAIS - FORNECIMENTO E INSTALAÇÃO. AF_03/2023 - Neutro - Cor azul	m	7,00	R\$ 9,53	R\$ 11,91	R\$ 83,39	
7.24	91931	CABO DE COBRE FLEXÍVEL ISOLADO, 6 MM², ANTI-CHAMA 450/750 V, PARA CIRCUITOS TERMINAIS - FORNECIMENTO E INSTALAÇÃO. AF_03/2023 - Terra - Cor verde	m	7,00	R\$ 9,53	R\$ 11,91	R\$ 83,39	
7.25	13158/ ORSE	LUMINÁRIA PLAFON DE SOBREPOR EM LED 40X40CM, 36W 6000K G-LIGHT OU SIMILAR	un	5,00	R\$ 190,64	R\$ 238,30	R\$ 1.191,50	
7.26	12793/ORSE	Luminária hermética de sobrepor, para lâmpada tubular T8, 2x18w, IP65, 65cm, ref.: LMIP65 2x18 - T8C, da G-light ou similar - 6000k	un	6,00	R\$ 126,02	R\$ 157,53	R\$ 945,15	
7.27	13157/ORSE	Luminária plafon de sobrepor em LED 22,5 x 22,5 - 18 W - 6000K - G- Light ou similar	un	3,00	R\$ 56,69	R\$ 70,86	R\$ 212,59	
7.28	91997	TOMADA MÉDIA DE EMBUTIR (1 MÓDULO), 2P+T 20 A, INCLUINDO SUPORTE E PLACA - FORNECIMENTO E INSTALAÇÃO. AF_03/2023	un	8,00	R\$ 38,57	R\$ 48,21	R\$ 385,70	
7.30	92001	TOMADA BAIXA DE EMBUTIR (1 MÓDULO), 2P+T 20 A, INCLUINDO SUPORTE E PLACA - FORNECIMENTO E INSTALAÇÃO. AF_03/2023	un	6,00	R\$ 34,97	R\$ 43,71	R\$ 262,28	
7.31	91993	TOMADA ALTA DE EMBUTIR (1 MÓDULO), 2P+T 20 A, INCLUINDO SUPORTE E PLACA - FORNECIMENTO E INSTALAÇÃO. AF_03/2023	un	2,00	R\$ 47,86	R\$ 59,83	R\$ 119,65	
8		ESQUADRIAS					R\$ 1.250,72	1,98%
8.1	COMP-01	INSTALAÇÃO DE TELAS MOSQUITEIRO/MILIMETRADAS- ESQUADRIAS EXTERNAS	m²	6,40	156,34	R\$ 195,43	R\$ 1.250,72	
9		PINTURA					R\$ 6.906,29	10,96%
9.1	88497	EMASSAMENTO COM MASSA LATEX, APLICAÇÃO EM PAREDE, DUAS DEMAOS, LIXAMENTO MANUAL. AF_04/2023	m²	50,54	R\$ 17,73	R\$ 22,16	R\$ 1.120,09	
9.2	102494	PINTURA DE PISO COM TINTA EPOXI, APLICAÇÃO MANUAL, 2 DEMAOS, INCLUSO PRIMER EPOXI. AF_05/2021- PAREDES REFEITÓRIO E DESPENSA REFEIT.	m²	72,92	R\$ 63,48	R\$ 79,35	R\$ 5.786,20	
CUSTO TOTAL							R\$ 63.016,52	100,00%
Três Coroas, 25 de outubro de 2024.								

CRONOGRAMA FÍSICO - FINANCEIRO - REFORMA SESI- ESCOLA EM TEMPO INTEGRAL

Obra: REFORMA SESI- ESCOLA EM TEMPO INTEGRAL (COZINHA, REFEITÓRIO E DESPENSAS)

Local: Rua Paraíba, nº 1000, Bairro Encosta da Serra - Três Coroas / RS

ÁREA: Area a reformar: 45,15m²

ITEM	DESCRIÇÃO	R\$ TOTAL	MÊS 01	MÊS 02	MÊS 03	TOTAL
1	SERVIÇOS INICIAIS	R\$ 19.173,61 30,43%	R\$ 19.173,61 100%			R\$ 19.173,61 100%
2	PAREDES E REVESTIMENTOS	R\$ 3.187,95 5,06%		R\$ 3.187,95 100%		R\$ 3.187,95 100%
3	FORRO	R\$ 5.278,42 8,38%		R\$ 5.278,42 100%		R\$ 5.278,42 100%
4	PISO	R\$ 11.266,38 17,88%		R\$ 11.266,38 100%		R\$ 11.266,38 100%
5	LOUÇAS E METAIS	R\$ 945,41 1,50%			R\$ 945,41 100%	R\$ 945,41 100%
6	HIDROSSANITÁRIO	R\$ 4.957,64 7,87%	R\$ 4.957,64 100%			R\$ 4.957,64 100%
7	INSTALAÇÕES ELÉTRICAS E COMUNICAÇÃO	R\$ 10.050,09 15,95%	R\$ 5.025,04 50%	R\$ 5.025,04 50%		R\$ 10.050,09 100%
8	ESQUADRIAS	R\$ 1.250,72 1,98%			R\$ 1.250,72 100%	R\$ 1.250,72 100%
9	PINTURA	R\$ 6.906,29 10,96%			R\$ 6.906,29 100%	R\$ 6.906,29 100%
TOTAL		R\$ 63.016,52	R\$ 29.156,29 46,27%	R\$ 24.757,80 39,29%	R\$ 9.102,43 14,44%	MÉDIA / MÊS R\$ 21.005,51
		ACUMULADO	R\$ 29.156,29	R\$ 53.914,09	R\$ 63.016,52	100,00%

Três Coroas, 25 de outubro de 2024.

MEMORIAL DESCRITIVO
REFORMA DO REFEITÓRIO, COZINHA E DESPENSAS
SESI- ESCOLA EM TEMPO INTEGRAL
TRÊS COROAS - RS

Proprietário: Prefeitura Municipal de Três Coroas
Endereço: Rua Paraíba, nº1000
Bairro: Encosta da Serra, Três Coroas – RS
Área de Reforma: 45,15m²
Data: Outubro de 2024.

1.0 CONSIDERAÇÕES INICIAIS:

1.1 OBJETIVO:

1.1.1 O presente Memorial Descritivo fixa as condições técnicas para o projeto de Reforma do Refeitório e Cozinha Espaço SESI localizado na Rua Paraíba nº1000 - Bairro Encosta da Serra em Três Coroas/RS.

1.2 VERIFICAÇÕES PRELIMINARES:

1.2.1 Deverá ser feito o levantamento técnico das condições necessárias para a execução dos serviços, através de prévia visitação ao local da obra.

1.2.2 A Empresa executora é a responsável pelo fornecimento de EPIs (Equipamentos de Proteção Individual) e recolhimento de leis sociais referentes aos funcionários que trabalharem na mesma, e deve obrigatoriamente possuir responsável técnico pela execução da obra, devendo apresentar, antes do início da obra, a ART - Anotação de Responsabilidade Técnica de execução.

1.2.2 Compete à empresa executora da obra efetuar completa verificação preliminar dos Projetos, da Planilha Orçamentária e do Memorial Descritivo.

1.2.3 Os itens e quantitativos constantes na Planilha Orçamentária são estimativos, devendo ser conferidos pela empresa executora. Neles devem-se incluir todas as ferramentas e equipamentos de trabalho e de segurança, bem como todos os serviços e materiais correlatos e necessários para os serviços descritos neste memorial e na relação de quantitativos.

1.2.4 Caso sejam constatadas quaisquer discrepâncias, omissões ou incorreções, inclusive sobre qualquer transgressão às normas técnicas, regulamentos ou leis em vigor, estas deverão ser verificadas junto ao autor do projeto.

1.3 PRECEDÊNCIA DE DADOS:

1.3.1 Em caso de divergência entre a Planilha Orçamentária e o Memorial Descritivo, prevalecerá sempre a primeira.

1.3.2 Em caso de divergência entre o Memorial Descritivo e o Projeto Arquitetônico, prevalecerá sempre o primeiro.

1.3.3 Em caso de divergência entre as cotas das plantas e suas dimensões medidas em escala, prevalecerão sempre as primeiras.

1.4 MODIFICAÇÕES NO PROJETO

1.4.1 Nenhuma alteração no Projeto Básico, determinando ou não o encarecimento da obra, será executada sem autorização do contratante e do autor do projeto, por escrito.

- 1.4.2 Sempre que for sugerida pela executora qualquer modificação, esta deverá ser acompanhada de orçamento correspondente, se apresentar alteração de preço para mais ou para menos.

1.5 RESPONSABILIDADE PARA ALTERAÇÕES SUGERIDAS

- 1.5.1 A executora assumirá integral responsabilidade e garantia pela execução de quaisquer modificações que forem eventualmente por ela propostas e aceitas pelo contratante e pelo autor do projeto.

1.6 ESPECIFICAÇÕES GERAIS DE MATERIAIS

- 1.6.1 O executante só poderá usar qualquer material depois de examinado e aprovado pelo contratante e pelo autor do projeto.
- 1.6.2 Cada lote de material deverá ser comparado com a respectiva amostra e guardado no canteiro da obra.
- 1.6.3 Caso surja, neste Memorial Descritivo, a expressão “ou similar”, fica subentendido que tal alternativa será precedida de consulta e sujeita a aprovação de amostra.
- 1.6.4. Substituição, comprovação. Nos casos de justificada necessidade ou conveniência de substituição de materiais especificados, por outros não discriminados, estes deverão possuir, comprovadamente características iguais ou equivalentes às dos primeiros e terão que ser aprovados pela Contratante. A comprovação das características, a critério da Contratante, através do seu fiscal, ser confirmada através de ensaios tecnológicos normatizados. O fornecimento de amostras deverá obedecer aos requisitos de cada especificação em particular. Antes da aquisição dos materiais e/ou do início da execução de qualquer serviço da obra, a Contratada deverá fornecer à Contratante, para exame de aprovação, conforme o tipo de material ou serviço. A Contratada deverá apresentar cada amostra, à Contratante, em tempo hábil antes do início da execução do respectivo serviço. Cada exemplar de amostra ou protótipo aprovado deverá ser autenticado pela Contratante e pela Contratada, e cuidadosamente conservado no canteiro de obras, até o término destas. Os exemplares deverão ser utilizados para comparação com os materiais a empregar ou já empregados.

1.7 TÉCNICAS DE EXECUÇÃO

- 1.7.1 Todos os serviços e materiais utilizados, independente de especificação, ou detalhamento, deverão atender às normas técnicas vigentes da ABNT – Associação Brasileira de Normas Técnicas, e serem executados sob a orientação de profissional habilitado junto ao CREA – Conselho Regional de Engenharia e Agronomia e/ou CAU – Conselho de Arquitetura e Urbanismo.
- 1.7.2 Todo o serviço que tenha sido mal executado, ou executado em desacordo com o projeto, deverá ser refeito. A fiscalização poderá paralisar os serviços ou mandar refazê-los quando estes não estiverem de acordo com as especificações de qualidade ou com o projeto.

2.0 INSTALAÇÃO DA OBRA E SERVIÇOS INICIAIS

2.1 INSTALAÇÕES DO CANTEIRO DE OBRAS

2.1.1 Barraco de Obra: Deverá ser locado container metálico com sanitário para escritório completo. A mobilização será feita pela Empreiteira. O container deverá ser colocado em local especificado pela fiscalização, não podendo obstruir acessos e comprometer a segurança no espaço.

2.2 MÁQUINAS E EQUIPAMENTOS

2.2.1 Cabe ao executante o fornecimento de todas as máquinas e equipamentos de segurança necessários e exigidos pela legislação vigente. Haverá rigorosa observância à norma de segurança do trabalho, NR - 18, do Ministério do Trabalho. Serão de uso obrigatório os Equipamentos de

Proteção Individual (EPI), conforme disposições da norma reguladora, NR - 6, do Ministério do Trabalho. As partes móveis dos equipamentos serão protegidas; as ferramentas não serão abandonadas sobre passagens; escadas, andaimes e superfícies de trabalho; nenhuma tomada de corrente alimentará mais de uma ferramenta elétrica.

2.3 ADMINISTRAÇÃO DA OBRA

2.3.1 A obra será administrada por responsável técnico, um engenheiro civil, devidamente inscrito no CREA, ou arquiteto, devidamente inscrito no CAU, que deverá estar presente todos os dias na obra.

2.4 LIMPEZA PERMANENTE DA OBRA

2.4.1 O canteiro de obras deverá permanecer organizado e limpo durante a execução da obra. As vias de circulação e passagens serão mantidas livres de entulhos, sobras de material, materiais novos, equipamentos e ferramentas. O entulho e quaisquer sobras de materiais serão regularmente removidos.

2.4.2 Por ocasião da remoção serão tomados cuidados especiais de forma a evitar poeiras e riscos eventuais.

2.4.3 Não será permitido o acúmulo ou descarte de entulho em espaço público.

2.5 ISOLAMENTO DE ÁREA DA OBRA:

O tapume será com chapa compensada de 1,10mx2,20mx9mm. Deverá ser colocado como isolamento das áreas que dão acesso à obra, deverá permanecer em boas condições e atendendo seu propósito durante todo o período de execução.

3.0 REMOÇÕES:

3.1.1 Deverão ser feitas as remoções das paredes relacionadas em planta baixa de demolição todos os revestimentos em azulejos cerâmicos (verificar remoção na despesa com o responsável técnico), piso em basalto e as instalações elétricas. As luminárias também deverão ser removidas com cuidado. Todo entulho proveniente destes serviços deverá ser retirado com caçamba de tele entulho e destinado para local adequado e licenciado.

4.0 PLACA DE OBRA:

4.1.1 A placa da obra tem por objetivo informar os dados da obra à população e deverá ser fixada em local visível, o mais próximo possível do empreendimento, tão logo iniciem as obras. A placa deverá ser confeccionada em chapas de aço laminado a frio, galvanizado, com espessura de 1,25 mm, com dimensões de 1,50 x 2,00 m, sendo fixada por dois suportes de madeira beneficiada com seção de 7,50x7,50 cm, com altura livre de 1,50 m, contada da extremidade inferior da chapa de aço. É responsabilidade da empresa contratada, em caso de danificação da placa, por fenômenos naturais ou não, recompô-la e recoloca-la no mesmo local.

5.0 PISO:

5.1.1 Os ambientes internos deverão receber o alinhamento do contrapiso para receber acabamento em porcelanato acetinado, retificado, cor clara a ser aprovada pelo fiscal da obra, com dimensões mínimas 45x45cm, PEI 5, coeficiente de atrito igual ou superior a 0,4, aplicação com argamassa AC-III, rejunte acrílico, na falta de especificação do fabricante para a espessura da junta, essa não deve passar de 2mm. Nestas áreas o piso será assentado com altura máxima de 2 cm sobreposto ao contrapiso que será de concreto desempenado.

5.1.2 Junto a todas as paredes, haverá rodapés de basalto com altura mínima de 10 cm.

5.1.3 As soleiras serão em basalto serrado polido.

6.0 REVESTIMENTO DAS PAREDES:

6.1.1 As paredes da cozinha e despensa definidas no Projeto Arquitetônico, receberão revestimento cerâmico retificado acetinado branco, classe A, na dimensão de 33 x 45cm. O assentamento deverá ser realizado com argamassa adesiva, observando juntas e prumo. O rejunte deverá ser pré-fabricado na cor branca, assentado sobre regularização, “recorte” na “fiada” junto ao piso, sendo finalizado no teto com peças inteiras. Os “panos” deverão ser iniciados na parede de frente para a porta, sendo “dobrado” (aproveitamento do recorte no “pano” seguinte).

6.1.2 O serviço de pintura interna compreende a superfície das paredes do refeitório e despensa. A tinta epóxi e o primer para tinta epóxi devem ser de primeira qualidade. O número de demãos será o suficiente para cobrir totalmente a superfície a pintar, de acordo com especificações do fabricante, nunca inferior a duas demãos. Os locais e detalhes que não irão receber pintura deverão ser protegidos, revestindo a superfície com papel kraft, plástico bolha, fita crepe, papelão e/ou similares. Devem ser eliminadas todas as partes soltas ou mal aderidas, sujeiras e eflorescências por meio de raspagem ou escovação da superfície. Todas as manchas de óleo, graxa ou qualquer agente de contaminação gorduroso devem ser removidas, lavando a superfície a ser pintada com água e detergente.

7.0 FORRO:

7.1.1 Lâminas de PVC: As lâminas de PVC deverão ser na cor BRANCO, espessura de 10,6 mm e largura de 8 centímetros, tipo de encaixe macho/fêmea. As lâminas não devem apresentar deformações ou aspecto ruim. A instalação deve prever a limpeza das peças por meio de pano umedecido, eliminando manchas de sujeira causadas no ato da instalação. A execução do forro deverá ser sobre uma cama em ripas de madeira.

8.0 ELÉTRICA:

8.1 A DISTRIBUIÇÃO DE ENERGIA ELÉTRICA: Será feita através de circuitos com tensões: 127 V para os circuitos de iluminação; 220 V para os circuitos de tomadas de uso específico - condicionadores de ar. O comando da iluminação interna será feito através de interruptores com teclas simples e paralelos, tal qual especificado em projeto. Todos os circuitos serão protegidos por disjuntores nos quadros de força. Para construção do quadro de distribuição deverão ser observadas as especificações técnicas e diagramas apresentados em projeto.

8.2 FIAÇÃO: Para os circuitos terminais serão utilizados cabos isolados de cobre, encordoamento classe 5, isolação termoplástico poliolefínico não halogenado, Temperatura máxima do condutor 70°C em serviço contínuo, em sobrecarga 100°C e em curto circuito 160°C Norma NBR 13248. Para alimentação do quadro de distribuição serão utilizados cabos com tensões nominais até 0,6/1 kV, formado por fios de cobre nu, eletrolítico, tempera mole, encordoamento classe 2, isolado com Policloreto de Vinila (PVC), tipo PVC/A para 70°C, antichama (BWF-B) e cobertura de Policloreto de Vinila (PVC), tipo ST 1, antichama (BWF-B). 5.5 Eletrodutos Os eletrodutos utilizados serão do tipo eletroduto de PVC rígido. O diâmetro de cada duto está informado no projeto. Vale ressaltar que esses diâmetros foram dimensionados em função da quantidade de cabos que passam em seu interior, em consonância com a NBR 5410:2004. Portanto, deve ser respeitado o dimensionamento dos mesmos.

8.3 CIRCUITOS: Os circuitos de iluminação deverão ser independentes dos circuitos de tomadas. Adotar condutor bitola mínima de: # 2,5 mm para circuitos de iluminação e #4,0 mm para tomadas. Para proteção, supervisão, controle e comando dos diversos circuitos elétricos, serão utilizados exclusivamente disjuntores termomagnéticos, sendo vetado o uso de chaves seccionadoras por melhor que sejam. Todos os disjuntores serão obrigatoriamente do padrão IEC, não se admitindo do tipo NEMA. Terão número de polos e capacidade de corrente indicados no projeto, com fixação por engate rápido e com capacidade compatível com os circuitos, em caixa moldada. Não serão admitidos disjuntores acoplados com alavancas unidas por gatilho ou outro elemento, em substituição a disjuntores bi ou tripolares.

8.4 QUADROS DE DISTRIBUIÇÃO. O quadro de distribuição deverá possuir todos os equipamentos indicados nos diagramas unifilares e quadros de carga bem como régua de conectores para interligação dos circuitos de comando e sinalização. A instalação dos quadros de distribuição da edificação será de acordo com as especificações em projeto. Deverá ser instalado nos quadros, conforme norma NBR-5410, o Disjuntor Diferencial Residual (DR) o qual protegerá os circuitos contra correntes de fuga. Outra necessidade no quadro, e de fundamental importância na instalação DR é que cada conjunto de circuitos protegidos com o DR tenha o seu barramento de neutro independente dos demais. Uma barra de terra, deverá ser conectada com todas as partes metálicas não destinadas a condução de corrente elétrica. Caso haja necessidade de acréscimo de carga elétrica, este somente deverá ser liberado se houver disponibilidade de carga nos alimentadores principais e na subestação elétrica. Cada aparelho condicionador de ar será alimentado por um circuito exclusivo, a partir do quadro elétrico. As instalações (eletrodutos, caixas metálicas de passagem tomadas, interruptores, painéis e luminárias) deverão ser conectadas ao condutor de proteção (TERRA).

8.5 DISJUNTORES Para proteção, supervisão, controle e comando dos diversos circuitos elétricos, serão utilizados exclusivamente disjuntores termomagnéticos, sendo vetado o uso de chaves seccionadoras por melhor que sejam. Todos os disjuntores serão obrigatoriamente do padrão IEC, não se admitindo do tipo NEMA. Terão número de polos e capacidade de corrente indicados no projeto, com fixação por engate rápido e com capacidade compatível com os circuitos, em caixa moldada. Não serão admitidos disjuntores acoplados com alavancas unidas por gatilho ou outro elemento, em substituição a disjuntores bi ou tripolares. A fim de evitar a ocorrência de choques elétricos, serão instalados interruptores (IDR) e/ou disjuntores diferenciais residuais (DDR), com sensibilidade de 30mA em circuitos de tomadas localizadas em áreas “molhadas” No caso de utilização do IDR ou DDR, além dos condutores fases; os condutores neutro serão conectados a estes equipamentos. Estes condutores, após passarem pelo dispositivo de proteção em questão, não poderão ser conectados a condutores neutros ou terras de outros circuitos.

8.6 CONDUTORES: Serão utilizados condutores de cobre com isolamento termoplástico para 750V do tipo anti-chama e com isolamento para 600/1000V do tipo anti-chama quando sujeito a instalações na presença de umidade (enterrados), em leitos e sujeitos a esforços mecânicos na hora da enfição. Todos os condutores alimentadores deverão ser passados sem emendas. As emendas nos condutores dos circuitos terminais somente poderão ser efetuadas nas caixas de ligação ou passagem, estanhadas ou por luvas à compressão, de tal forma a garantir contatos firmes e duráveis e adequadamente isoladas por fita auto-vulcanizante e fita isolante, conforme NBR 9513:1986. Todo isolamento de emendas e conexões e condutores será executado por meio de fita isolante plástica.

8.7 INTERRUPTORES E TOMADAS Todas as tomadas deverão ser conforme as normas NBR e possuir certificação de produto. Todas as tomadas e interruptores serão para instalação em caixa embutida 4x2 e deverão ter placa branca com bordas aboleadas nos tamanhos 4”x2”. Para a alimentação dos equipamentos elétricos de uso geral foram previstas tomadas de força do tipo universal 2P+T (10/250 V). Os interruptores deverão ter as seguintes características nominais: 10A/250V e estarem de acordo com as normas brasileiras. Serão dos tipos simples, duplo, bipolar, triplo, paralelo.

8.8 LUMINÁRIAS: O Projeto de Iluminação interna está indicado no projeto de instalações elétricas. Deve-se observar o projeto elétrico e projeto arquitetônico para saber as localizações exatas das luminárias. Serão utilizadas luminárias herméticas LED de sobrepor na dimensão de 15cmx65cm (cozinha), luminárias tipo plafon LED retangulares de sobrepor de 36W na dimensão de 40cmx40cm (refeitório) e 22,5cmx22,5cm de 18W(despesas). As luminárias serão de modelo similar às das imagens abaixo:



9.0 HIDROSSANITÁRIO:

9.1 As instalações hidrossanitárias deverão ser executadas conforme projeto hidrossanitário e atendendo o que prescrevem as Normas Técnicas.

9.2 Deverão ser utilizados os seguintes materiais: tubos e conexões de PVC marrom para água fria, e drenos dos ar-condicionados, tubos e conexões de PVC branco para as redes pluviais e cloacais, tubos e conexões em ferro galvanizado e ou cobre e ou Gáspex para a rede e ramal de distribuição de gás ligados a rede externa existente, tubos e conexões de cobre para as redes de ar condicionado, caixas de inspeção em tijolos maciços ou pré-moldadas de concreto ou PVC, revestidas e com tampas, dimensões conforme projeto, caixas de gordura sifonada em tijolos maciços, concreto, revestidas e impermeabilizadas e com tampas de concreto armado, ou caixa de PVC, dimensões conforme projeto hidrossanitário.

9.3 A água potável será fornecida pelo sistema existente implantado, com anexo aos pontos conforme dimensões e layout definido no projeto hidrossanitário.

9.4 Será instalada uma nova rede de esgoto, ligando a parte no sistema de tratamento de esgoto sanitário existente composto por fossa séptica e filtro anaeróbio que também será instalado, como efluente após tratamento, destinado a rede pública pluvial, dimensões e locação conforme projeto sanitário.

9.5 Pontos e redes de ar condicionado serão executados conforme indicação na planta, dreno furo a furo e unidades condensadoras serão previstas para fixação. A infra do ar-condicionado deverá ser entregue completa, com tubulações de cobre, alimentação elétrica até os pontos unidade evaporadora e condensadora e a instalação dos drenos até junto ao chão.

10.0 ACESSÓRIOS E METAIS:

10.1.1 Saboneteira e porta-toalhas deverão ser específicos com fornecimento de empresas especializadas de materiais de higiene.

10.1.2 As torneiras da cozinha serão metálicas do tipo de mesa padrão alto, cromados conforme modelo:

Torneira cozinha mesa/bancada metal bica móvel 1168 Alavanca C61 1/4 volta segue imagem ilustrativa:



10.1.3 **Tela Mosquiteiro:** Instalação de painéis de tela mosquiteiro em tela de nylon e quadros de alumínio que permitam a abertura das esquadrias e sejam removíveis.

Três Coroas (RS), 24 de Outubro de 2024.

Prefeitura Municipal de Três Coroas
Prefeito Alcindo de Azevedo

Arq. e Urb. Carolina Alice Dreher
Cau RS 187154-4
Responsável Técnico

900x694

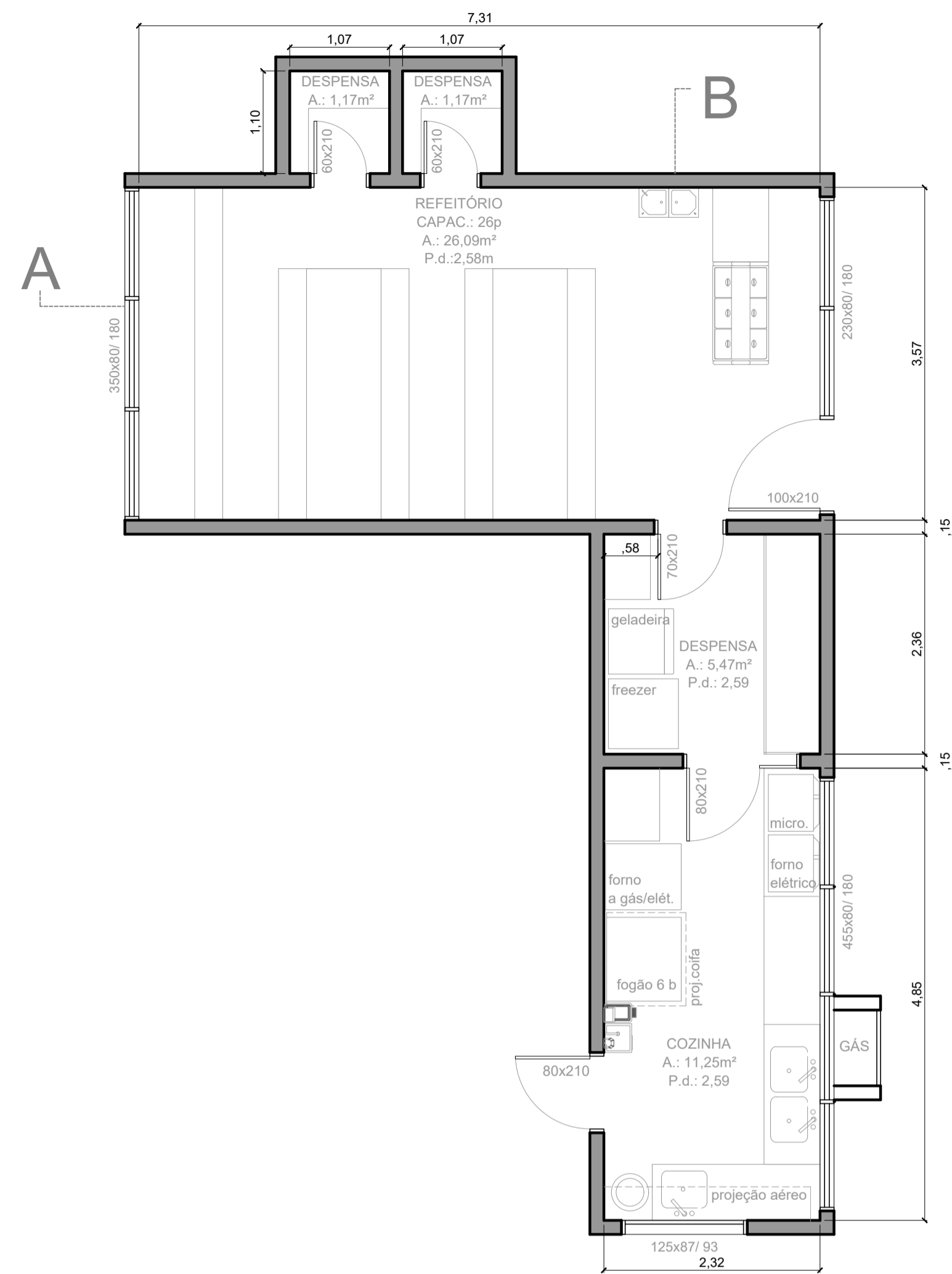

PLANTA BAIXA
ESC: 1/50

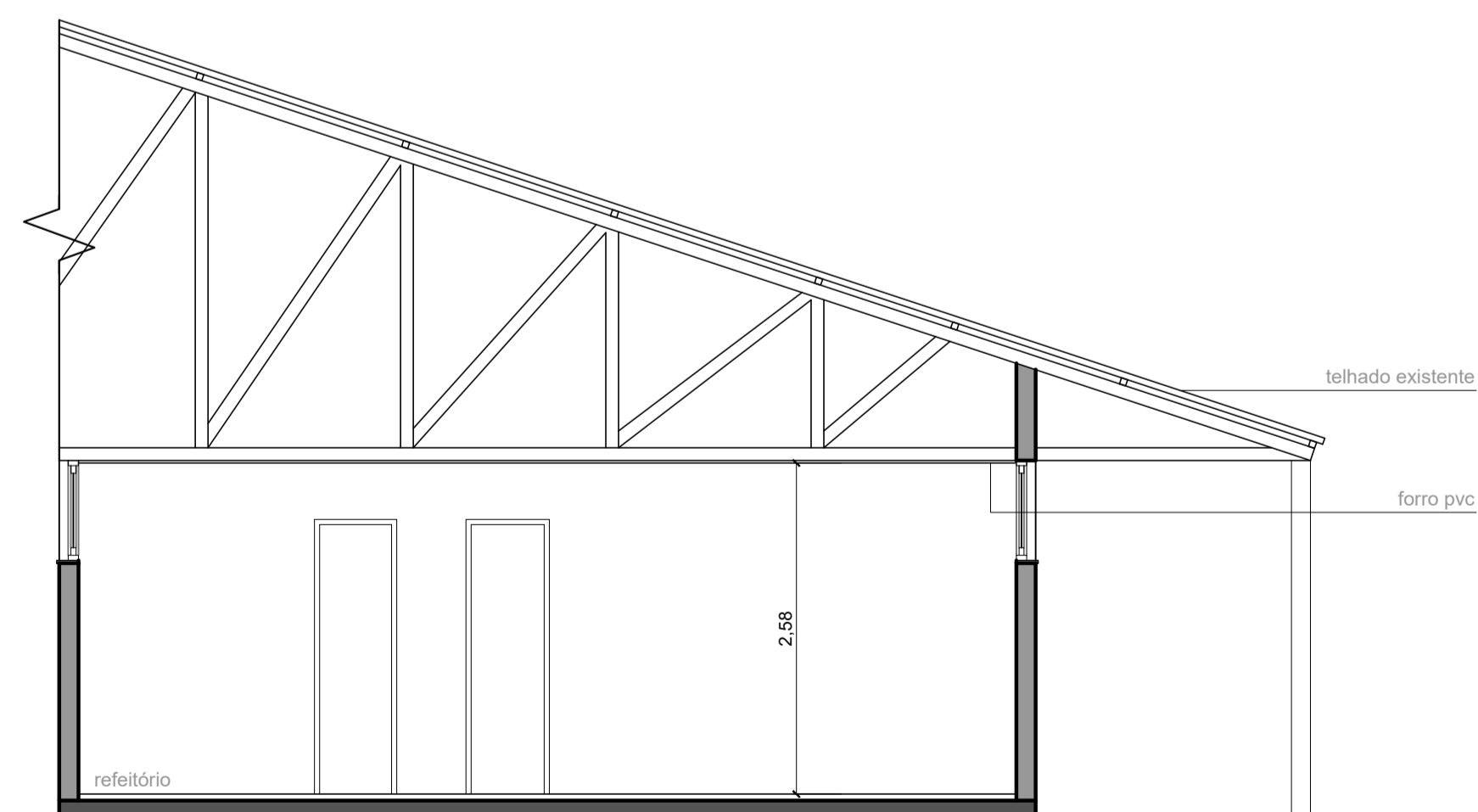

CORTE AA
ESC: 1/50

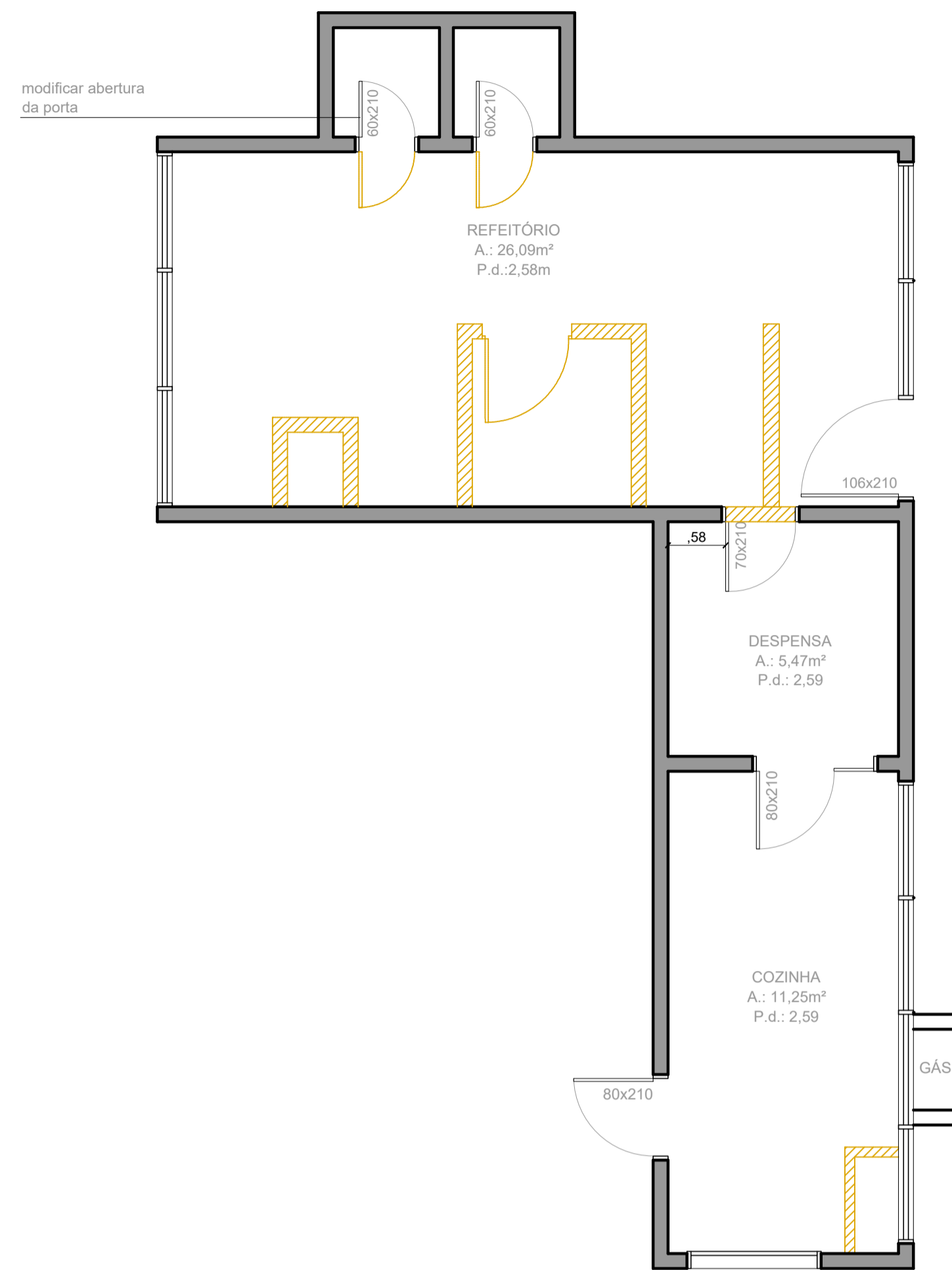

PLANTA BAIXA-
DEMOLIR/CONSTRUIR
ESC: 1/50

LEGENDA:
— À demolir

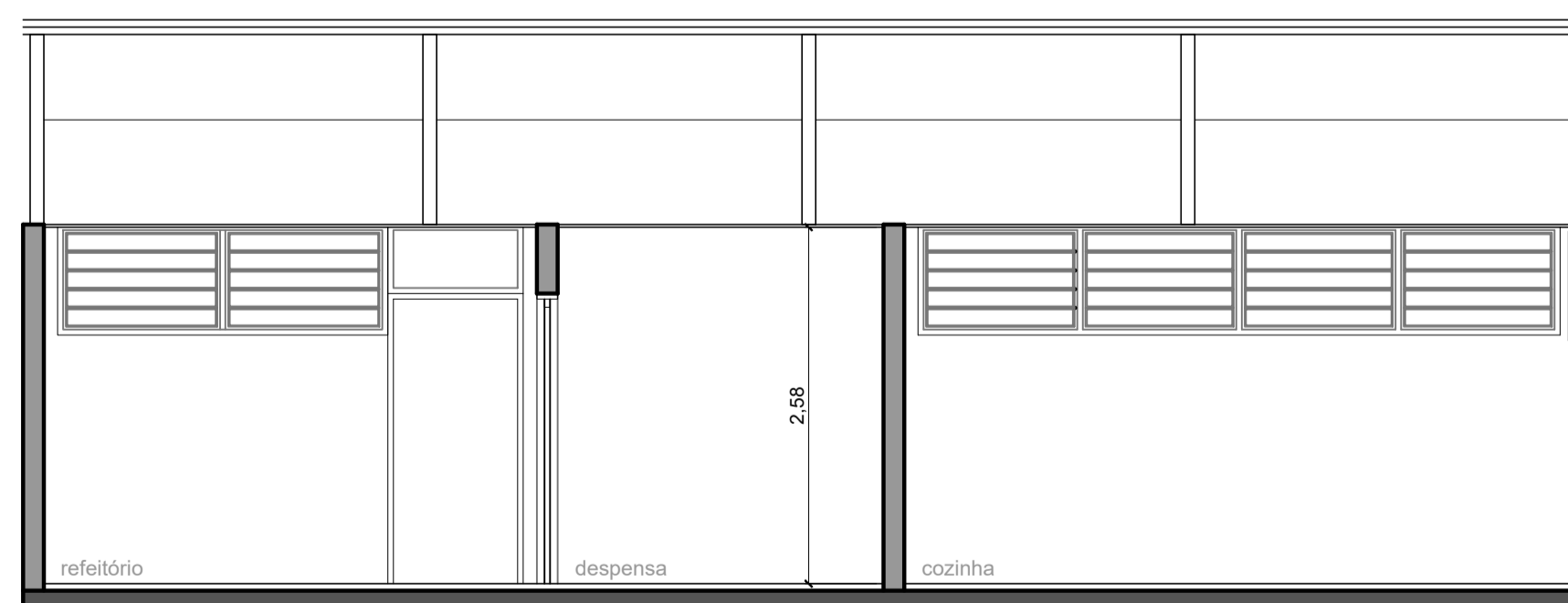

CORTE BB
ESC: 1/50

PREFEITURA MUNICIPAL DE TRÊS COROAS Av. João Correia, 380 - Três Coroas/RS email: projetos@pmtcoroas.com.br		
PROJETO: SESI- ESCOLA EM TEMPO INTEGRAL ENDEREÇO: Rua Paraiba, 1000 - Bairro Encosta da Serra - Três Coroas/RS		
PROJETO: ARQUITETÔNICO - REFORMA		
CONTEÚDO: PLANTAS BAIXAS E CORTES		
PROFISSIONAL:	PREFEITURA MUNICIPAL TRÊS COROAS:	
Responsável Técnico	Responsável	
DATA: OUT/2024	ESCALA: INDICADA	PRANCHA: ARQ - 01/01
ARQUIVO: SESI REFORMA 2.dwg		

900x694

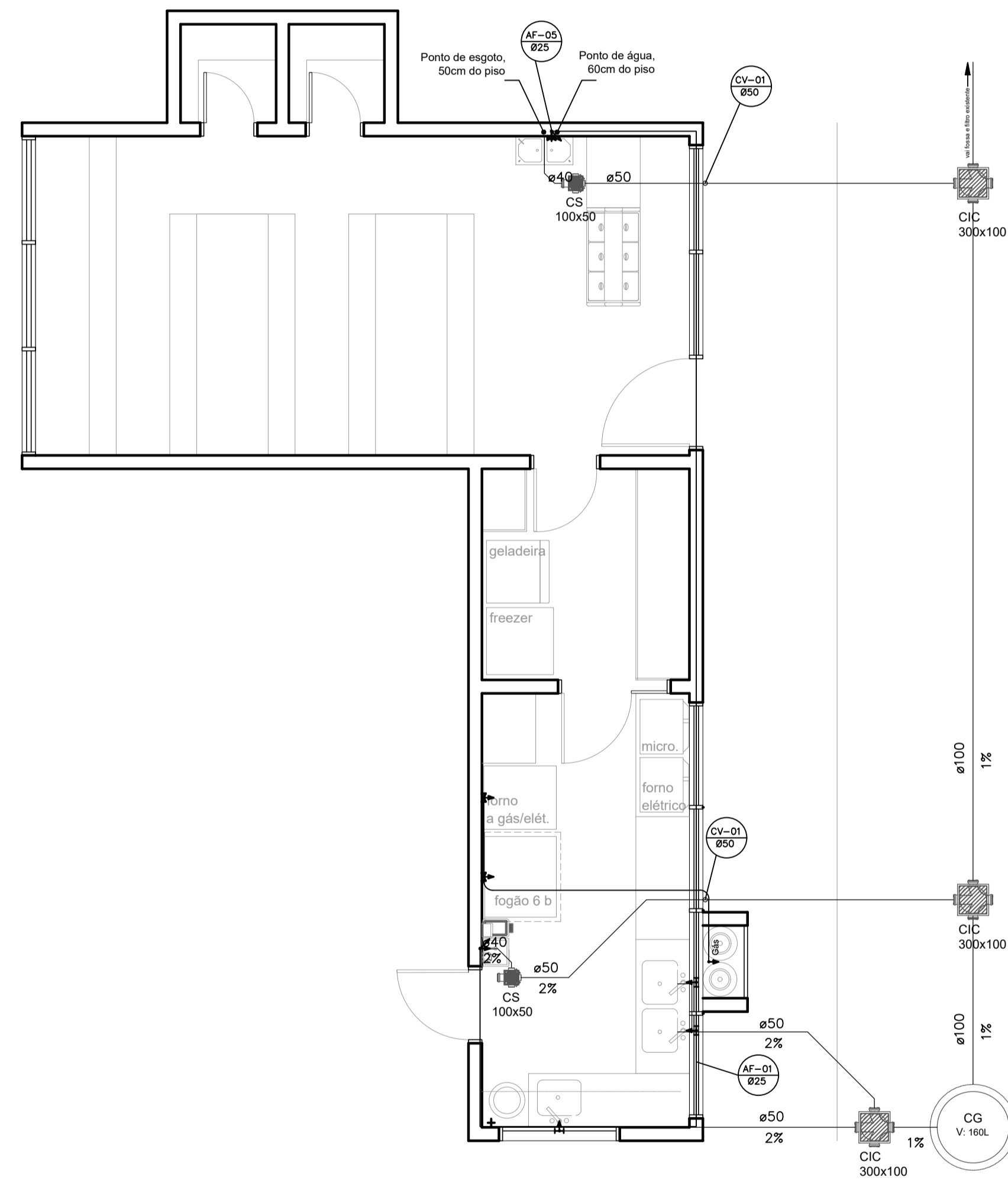

PLANTA BAIXA HIDROSSANITÁRIO
ESC: 1/50

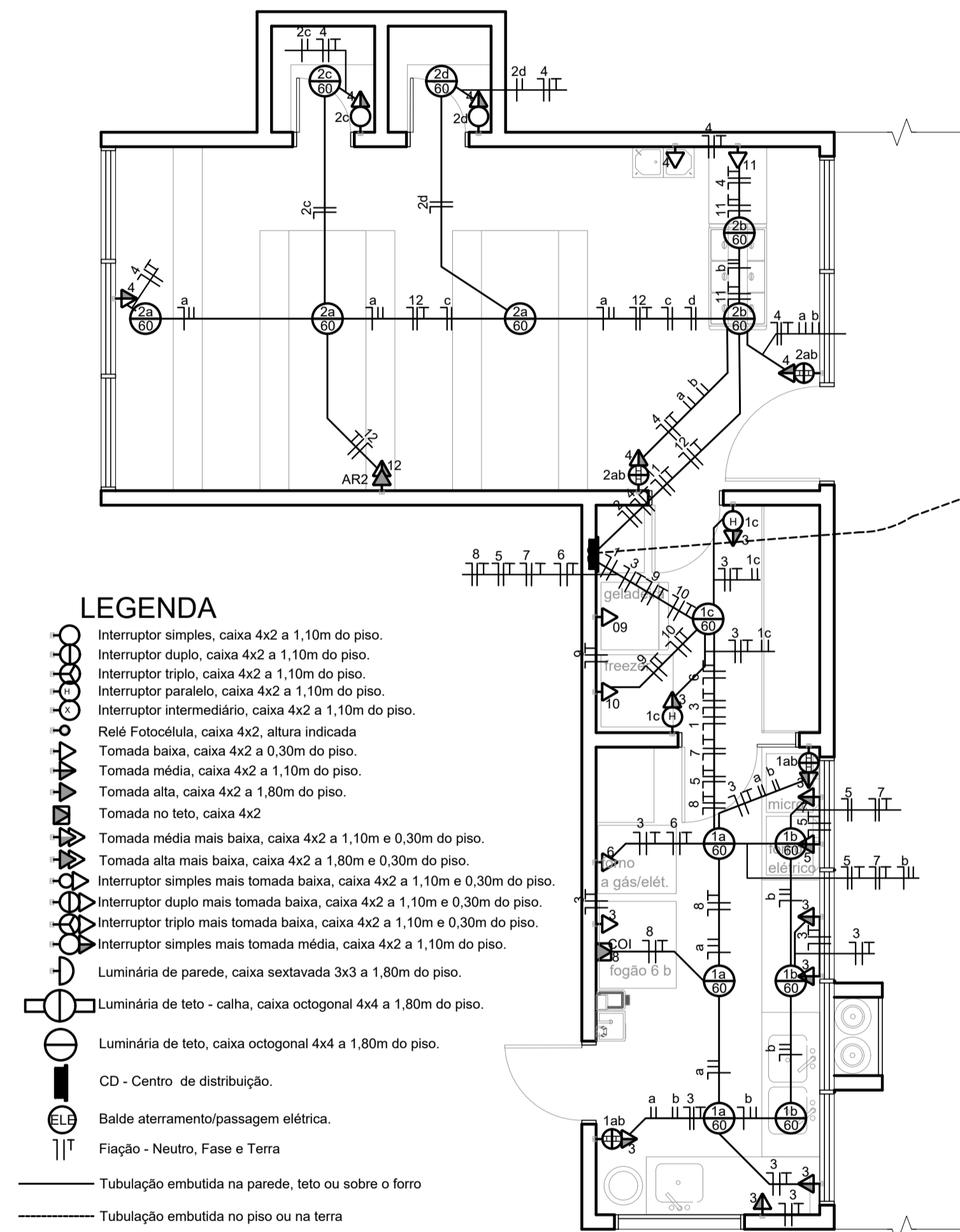

- LEGENDA**
- Interruptor simples, caixa 4x2 a 1,10m do piso.
 - Interruptor duplo, caixa 4x2 a 1,10m do piso.
 - Interruptor triplo, caixa 4x2 a 1,10m do piso.
 - Interruptor paralelo, caixa 4x2 a 1,10m do piso.
 - Interruptor intermediário, caixa 4x2 a 1,10m do piso.
 - Relé Fotoelétrica, caixa 4x2, altura indicada.
 - Tomada baixa, caixa 4x2 a 0,30m do piso.
 - Tomada média, caixa 4x2 a 1,10m do piso.
 - Tomada alta, caixa 4x2 a 1,80m do piso.
 - Tomada no teto, caixa 4x2.
 - Tomada média mais baixa, caixa 4x2 a 1,10m e 0,30m do piso.
 - Tomada alta mais baixa, caixa 4x2 a 1,80m e 0,30m do piso.
 - Interruptor simples mais tomada baixa, caixa 4x2 a 1,10m e 0,30m do piso.
 - Interruptor duplo mais tomada baixa, caixa 4x2 a 1,10m e 0,30m do piso.
 - Interruptor triplo mais tomada baixa, caixa 4x2 a 1,10m e 0,30m do piso.
 - Interruptor simples mais tomada média, caixa 4x2 a 1,10m do piso.
 - Luminária de parede, caixa sextavada 3x3 a 1,80m do piso.
 - Luminária de teto - calha, caixa octogonal 4x4 a 1,80m do piso.
 - Luminária de teto, caixa octogonal 4x4 a 1,80m do piso.
 - CD - Centro de distribuição.
 - Balide aterramento/passagem elétrica.
 - Fiação - Neutro, Fase e Terra.
 - Tubulação embutida na parede, teto ou sobre o forro.
 - Tubulação embutida no piso ou na terra.

PLANTA BAIXA ELÉTRICA
ESC: 1/50

PREFEITURA MUNICIPAL DE TRÊS COROAS		
Av. João Correia, 380 - Três Coroas/RS email: projetos@pmtcoroas.com.br		
PROJETO: SESI- ESCOLA EM TEMPO INTEGRAL		
ENDEREÇO: Rua Paraiba, 1000 - Bairro Encosta da Serra - Três Coroas/RS		
PROJETO: HIDROSSANITÁRIO/ ELÉTRICA - REFORMA		
CONTEÚDO: PLANTA BAIXA		
PROFISSIONAL:	PREFEITURA MUNICIPAL TRÊS COROAS:	
Responsável Técnico	Responsável	
DATA: OUT/2024	ESCALA: INDICADA	PRANCHA: HID/EL- 01/01
ARQUIVO: SESI REFORMA 2.dwg		



ESTADO DO RIO GRANDE DO SUL
PREFEITURA MUNICIPAL DE TRÊS COROAS

DECLARAÇÃO de BDI

Vimos por meio deste, declarar que o Município de Três Coroas, considera os seguintes percentuais para a composição do BDI, para o processo de contratação de empresa para execução de REFORMA DO REFEITÓRIO, COZINHA E DESPENSAS DO SESI- ESCOLA EM TEMPO INTEGRAL.

Itens	Percentuais
Garantias	1,15 %
Risco	1,20 %
Despesas Financeiras	1,50 %
Administração Central	3,50 %
Tributos	7,65 %
Lucro	10,00 %
TOTAL	25,00 %

Carolina Alice Dreher
Arquiteta CAU A 187154-4
Matricula n° 5110 1
Município de Três Coroas/RS

Três Coroas, RS 31 de outubro de 2024.

CAROLINA ALICE DREHER
Arq. e Urb. - CAU/RS A187154-4
ARQUITETA

ALCINDO DE AZEVEDO
CPF: 242.052.220-68
PREFEITO MUNICIPAL